明治三十九年十月廿四日第三種郵便物認可 大同元年七月二十六日第三種郵便物認可
康德七年一月十二日 昭和十五年一月十三日
THE SHENG CHING SHIH PAO
(日刊) 星期五 西曆一千九百四十年一月十二日 陰曆己卯年十二月四日 第一萬零六百八十四號 (一)

盛京時報
一月十一日發行
晚刊
發行所 盛京時報社

日政局將見刷新
首相竟下決意
日內當可表明實堪注目

【東京十日電】日本政局、以本月八日之阿部首相與畑陸相會見爲契機愈加緊張、一方阿部首相以各方面情勢爲基礎、關於陸軍側對政局之見解、深加檢討、結果、決意使政局一新、關於今後政府所應取之具體的方策、頗行苦心焦慮、十日朝來、在在內閣始終力說强硬論調、進言時局之邁進、並與秋田厚生相及永田鐵相等會見、聽取意見、一方秋田厚相、往遞相官邸訪問永井遞相、述說與首相會見時所感受之首相意向、協議今後之方策、兩相皆已感服首相最後的決意、漸行拋棄從來之態度、關於收拾政局之善後措置、招來心境之變化、故各閣僚雖未得首相正式決意之表明、而揣度觀測其有不得已使政局一新之歡念、所餘之問題、僅爲不知首相於何日決意耳、事態既已成表面化、則時日自然不容徒事遷延、故首相對於陸相之二次進言、未表示何等意思、待十二日之定例閣議上、全閣僚正式關於政局一新、率直表明其所信、或當日整理諸般問題後、大概至遲於十三日中亦可表明政局一新之決意、故一兩日中之政局、尤堪重視、

英德演空戰
結果双方均蒙受損失

【柏林十日電】德國空軍省、對於十日在北海上空之英德空中戰、公表如左、四架最新式之德國軍用機、十日午後一時、在黑利克蘭灣之上空、遭遇布里斯特型之英爆擊機九架、當時雖敵機企圖逃遁、而德軍用機乃加以追擊、卒擊墜其三架、我機乃全機無事歸還、

【倫敦十日電】英國空軍省發表、英國空軍之一隊、十日下午、在北海上空偵察飛行中、遭遇梅沙秀米特一一〇型之敵戰鬪機數架、即與敵行猛烈之戰鬪、歷半小時之久、在此空中戰、我方一機被擊墜、敵戰鬪機一架、墜落海中、其他之一機、機體蒙大損失、幸而在丹麥領內不時降陸、其餘之一隊、更與敵戰鬪機行激烈之戰鬪後、安然歸還基地、

(上)中立之荷蘭軍士嚴守自國沿岸之要塞(下)德軍運炮以備攻擊窺視吉葛蘭利德線之坦克車

德機擊沈英輪

【柏林十日電】德國軍司令部發表一九日下午、十日上午之兩次德國空軍戰鬪部隊、對英格蘭及蘇格蘭東海岸、實行偵察飛行、共時諸郝克海上、已將此艦沈、又在蘇格蘭海上、會忽然受四隻武裝商船之高射砲射擊、然我方當即與之反戰、均將其擊沈、

【倫敦九日電】英商船奧克古洛布號（一、九八五噸）及阿赤普民斯塔號（一、〇一三噸）之兩船、九日因受德空軍襲擊、致皆沈沒、

興亞院連絡部長
會議新政權支援案

【南京十日電】爲決定新中央政權成立後之支援方針之興亞院連絡部長會議、將於十一日在南京舉行、第一日在東亞俱樂、由柳川總務長官以下、酒井蒙疆、喜多華北、津田華中、以及水戶厦門各連絡部長官、石川政務第一課長、吉州中佐等列席之下、主要爲協商興亞院關係、十二日在總軍司令部內繼續開會、由柳川長官說明日本基本方策、更關於新政權成立後之支援方針、施行具體的協議、又新政權之具體的支援方策之決定、鑒於誕生已在目前、故對新政府之成立、力促其從速實現、頗堪注目、

柳川長官赴寧

【上海十一日電】柳川興亞院總務長官、爲出席在南京舉行之興亞院連絡部長官會議、十日來滬一宿後、十一日午前九時卅分、乘飛機赴南京、

謀與地方密接連絡
我政府決定各項具体方策

【新京專電】政府爲期徹底實行北邊振興工作、開拓政策、民生振興並經濟、及產業統制政策等重要設策起見、謀與地方緊密連絡、當亘數次、開省長及次長協議會、昨年開一次省長會議二次次長協議會、收得許多成果、而本年省次長、會議、不外積極施行如左之訓育指導地方職員、尤置重點於最近甚爲緊要上之訓練財務職員、謀書一提高地方行政之中校分子素質、並刷新吏道、更爲中央與地方間保持緊密連絡起見、屢次召集地方職員於中央、並且由中央對於地方實施所謂調查現地之實情、並召集各省之關係科長、協議懇談經濟、及產業方面之諸政策、以期經濟、產業兩部、與地方互相連絡、

△地方職員訓練所之整備強化、

對黑河、興安西、興安北、東安之四省、務謀亟急設置、同時爲育成街村吏員、至少各縣須新設一縣職員訓練所、

△開經濟、產業諸統制問題談會、

鑑於與民衆生活有直接影響之重要問題、召集各關係科長、聽取地方之實情、以資圓滑遂行政府之設施政策、

△現地調查

自三月上旬、以桂地方處長始、施行各科長參事官調查現地實情、

△各省科長之召集

與省長省科長會議之次數同樣召集於中央、施行協議懇談

△訓練財務職員、

△訓練甲種委任官、

日軍確保欽寧公路
華軍陷於混亂
五十萬賞金已成泡影

【廣東十日電】欽州南寧道附近警備中之日軍〇〇部隊、八日急襲在仲龍(南寧南方三十六公里)附近蠢動之敵約一千、對此予以潰滅的大打擊、又〇〇部隊、對在吳村墟(南寧南西二十公里)西南方之高地、構築數段陣地、而担任守備之第百十三百八十八師兩混合部隊、自八日以來、會猛攻中、敵軍逐漸後退、現下欽縣南寧道方面之交通路、完全經日軍之手確保、然據前於三日之桂林華僑日報及四日之華南郵報載稱、廣東、廣西兩軍、會受白崇禧之命令、爲一掃南寧欽縣間之日本軍、如對此成功時、則予以五十萬美元之賞金等語、然目下該方面之中國軍、陷於潰亂狀態、現下已迫近敗走期之白崇禧、亦無力支出五十萬美元之賞金、又在欽寧道方面蠢動之中國軍、而於日本軍之猛攻前、已迫近在廣西之野暴露屍體之悲運、

企圖挽回頹勢
蔣親赴桂督戰

【上海十一日電】據外人側消息云、此次冬季攻勢到處受日本軍反擊、爲對陷於苦戰之廣西軍督戰之蔣介石、已於數日前飛抵桂林、目下在該地親自擔當指揮、

山東地區戰果

【濟南十日電】山東地區敵軍冬季攻勢、遭日軍討伐、已徹底粉碎、十二月中綜合戰果如左、敵遺棄屍體、九、一〇〇、俘虜、七〇〇、鹵獲品、大槍二、三七〇、子彈五九〇、〇〇〇、輕重機槍一六、迫擊砲七、洋砲六二三、其他若干、

【又電】某部隊管下地區、敵軍冬季攻勢、執拗反復、日軍制其機先、加以討伐、徹底將其擊潰、收有如左之戰果、交戰次數三、二〇〇、俘虜二〇〇、鹵獲大槍九〇〇、子彈三〇、〇〇〇、輕機槍三、重機槍二、手槍五七、子彈一二、五〇〇、迫擊砲三、洋砲一二三、手榴彈一、二〇〇、馬匹六八、汽車四〇、

武漢地區戰果

【漢口十日電】一舉粉碎敵軍冬季攻勢之武漢四周地區、十二月中綜合戰果如左、
一、敵情、敵設備、兵之素質惡劣顯著、俘虜之中、不知所屬大隊長姓名者、約占十分之八、俘虜及敵屍所帶之子彈、不過向來之三分之一、平均三十粒而已、
二、交戰次數、江北四五四、江南三八六、計八四〇、
三、敵遺棄屍體、江北一二、一三〇、江南一八、〇二四、計三〇、一五四、俘虜、江北一一四、江南四〇七、計五二一、鹵獲品、迫擊砲二〇、輕機、一二九、重機、五六、小槍、四、一二〇、砲彈、二、五九六、手榴彈、一〇、二二三、小槍彈、六三四、二〇〇、

美國海軍大擴張案
乃屬紙上談兵
外國人消息通觀測

【紐約九日電】刻下下院海軍委員會審議中之溫蓀主張擴張美國海軍四分之一案、尚未提出關於實施所需經費之支出要求、依然爲紙上計畫、從而羅斯福大總統於該案通過議會後決意實施時、今年度動工費、至少須增加支出二三億弗之巨、而問題則爲現在美國是否僅起工行此種造船設備耳、蓋僅既定建艦計畫、今年度必須百十六處造船台、不特此也、海事委員會併行建造商船、倘更進一步、追加建艦、豫想技術方面困難匪尠、本地一部外國人消息通闢、以爲羅斯福大總統、以此爲近日提倡和平場合附帶協議之軍縮問題、俾導有利解決耳、故在紙上、宣揚建造、實則僅可隨時投人紙屑籠中、蓋美國如彼徹去、豈非建造容易被人炸沈之所謂一犧牲艦隊」乎?然而美國海軍、仍不無實行之意蘊、今後世界情勢如何、爲決定實現與否之關鍵耳、一方、擴張計畫、內容細目、尚未詳細發表、據紐約海爾德特里鑾報報道、溫蓀原案、軍艦九十五隻、總噸數四十萬噸、以艦型變更、減少爲七十七隻、結果、該七十七隻、合計噸數爲三十六萬九千噸、更巡洋艦隻數八隻、無有變更、而泰晤士報相信該巡洋艦軍艦噸數爲一萬二千噸、

美共和黨議員
反對關島再武裝案

【華盛頓十日電】史達克新作戰部長、九日在下院海軍委員會闡明關島再武裝案、以惹起各議員猛烈反對之聲、爲反對該案急先鋒之保拉共和黨上院議員、十日非難關島武裝對日爲本挑戰的行爲、述明如左、

余對史達克新作戰部長提出之此海軍預算要求、有斜明實闡之意向、因關島武裝、乃對日本挑戰的行爲也、本年海軍、雖要求第十四海軍區（夏威夷）防備强化案、而海軍以此預算移用於關島防備費、此種措置、實爲公明正大、

又下院預算委員會委員班直民主黨議員、亦反對關島武裝案發表謂、

余因對海軍昨年度獲得之費用、如何消費、不知其詳、故有意在本週中對議會要求召集豫算分科委員會云云、

黃劉兩氏傷勢
黃未脫危險
劉則經過頗佳

【厦門十日電】厦門市政府參議黃應棠及劉佩英二氏、八日突在鼓浪嶼爲抗日暴行團所狙擊、致遭意外之禍、日方深爲憫惻、興亞院厦門聯絡部水戶長官、派人赴救世醫院探視黃氏、並往博愛會醫院安慰劉氏、均致懇篤之辭、且贈以金、李市長亦與之前後、特往安慰、黃腹部及其他、受有四彈、依然未脫危險之域、而知識尚極清晰、劉自劉壽醫院移至博愛醫院後、經過頗佳、仍療養三星期可痊癒、

無錫縣長
楊氏遇刺

【南京十日電】江蘇省無錫縣長楊壽楣氏（江魯水利督辦楊壽楣氏令弟）、九日下午四時半許、在該市繁華街通行中、忽遭兇漢以手槍亂射、當場殞命、犯人俟該氏昏倒後、即行逃逸無蹤、日軍警備隊、刻正嚴拿犯人中、

日蘇開始正式通商交涉
東鄉大使提示協定案
預定於數日內再作第二次會談

【莫斯科十日電】日蘇通商交涉、前於東鄉大使與米哥揚外國貿易人民委員之間、關于原則的諸問題、會進行豫備交涉、但十日已開始正式的交涉、自正午至下午一時半、在外國貿易人民委員部、行第一次會見、出席者、日方有東鄉大使、松嶋公使、齋藤二等書記官、田中事務官野口、三谷兩通譯、蘇聯方面、有米哥揚、部次長、拉金東方局部長、華克林哥旺日通商代表、亞西堯尼哥夫日本係等、首先由東鄉大使提示通商協定案文、並詳細說明日本側之意向、對此由米哥揚委員陳述二三意見後、並交換種種意見、即行散會、至第二次會見、豫定數日內舉行、而東鄉大使與松嶋公使、今後共担任與米哥揚委員折衝、

◇ ◇ ◇

臨時政府 張蕭兩氏免職
王委員長要請糾明責任

【北京十日電】臨時政府、于十日發表行政委員會情報處長周二馬氏停職、及情報處第一科長張燿、第四科長蕭百新兩名免職、彼等受此處分、緣於臨時政府公報之發行上、負有咎戾、故直接關係者、張第一蕭第四兩科長、受免職處分、至於上司之周處長、以監督不週之故、亦行停職、行政委員長王克敏氏、因直屬機關內發生此種事件、現對政府已要請糾明其責任、

晚刊一大張半

理腸消化

表飛鳴

【主治】
腸炎 醱酵性瀉痢 腸內異常醱酵 消化不良 營養障碍 乳兒綠便 常習便秘 小兒瀉痢 積食鼓腸

表飛鳴中含有乳酸菌及糖化菌、乳酸菌在腸內能產生乳酸、以抑止有害之腸內食物腐敗及異常醱酵、而調理腸之機能、故於腸炎及醱酵性下痢等腸疾患、有根本治療之功。糖化菌在腸內能糖化澱粉與蛋白質、以增進營養、故應用此劑於消化不良及營養失調之人、亦甚適宜。表飛鳴因有整理腸及消化兩大作用、在常人服之、亦素有保健之效。

(詳細仿單 函索即寄)

【包裝】粉劑 二〇瓦 一〇〇瓦 三〇〇瓦 五〇〇瓦 錠片劑 二〇片 一五〇片 五〇〇片

各大藥房均有經售

株式會社 武田長兵衞商店 發行 日本大阪市東區道修町

滿洲國代理店 滿洲武田藥品株式會社 奉天市大和區春日町十三號

萬壽佳節慶祝放送
第一放送節目現經決定

【新京專電】新京中央放送局、因二月六日萬壽節之佳辰在即、故決編成意義頗深之紀念節目、以資全國國民恭祝萬壽無疆也、同時對於充實第二放送亦研究善法、即是日在第一放送、首先以午前十時爲兒童時間、放送關於滿人兒童之奉祝唱歌等、自午後三時半起、則向北美西部作對外放送、內中即包含具有滿洲意味之滿洲音樂新歌謠曲、繼由下午六時起爲對日放送、放送滿日兩系兒童共同出演之演藝與唱歌及萬壽節奉祝狀況之錄音、又自同二十五分起亘二十分間、由鹿兒島宮內府次長向全滿及日本放送以『當萬壽佳節爲題之紀念放送云、

建築、官需兩局 股長級人事

【新京專電】由於營繕需品局改組、關於建築局並官需局之各科長級異動、已誌昨報、其各股長級之異動如左、

△建築局

一、庶務

庶務科股長松本 久也

人事股長 河北 源司

一、經理科

預算股長 萬田 紀廣

資材股長 柳田 右一

發明煤鐵節約新法
採用直接採煖法利用土管
陣野式溫氣煖房成功

【新京專電】當此強調鐵及煤節約之際現擬徹底改良從來之壁爐及煖爐等、並完全廢止使用鐵屬、同時在節約燃料之嚴寒滿州、對於將來之劃期的煖房裝置、曾一度深加考察結果、專將該裝置、命名爲『陣野式溫氣煖房』、而由滿州中央銀行營繕課製作主任陣野貞吉氏之五年間之努力、且此裝置因至爲結實、故頗蒙一般之慣用、蓋此仍放鐵間接採煖法、而採用直接採煖法故也、特又代替鐵、而依耐火放勢土管用材、使用汽罐放熱器、誠一理想的新裝置也、邇來業蒙滿日兩政府許可特許登錄、而且爲充實一般之需要、故將來對此又擬設立企業會社、因之陣野氏於十日午後招集斯界之權威二十餘名、在公主嶺中銀社宅、即以此爲案內、以徵求對於新裝置實驗無忌憚意見、在實驗中乃利用空氣循環之自然現象、返復放熱、結果、其放量熱即達十足矣、於是利用於此、僅以少量之煤、即可完全保持一晝夜之久、如斯親此實驗之諸立會者一同讚嘆不已、

新警務廳長 巡視管下

新任星子奉天警務廳長、爲明暸管下之奉天市一般警察行政及謀今後之警務向上起見、於十二、十三兩日間、對奉天警察廳管下各署、作新任後初度巡視、於十日午前十時偕同各科長首至警察廳、午后零時三十分巡視終了、當即赴大和、消防、瀋西、皇姑屯署巡視、預定午后四時半終了、更於十三日午前十時、巡視南市場、北市場、北關、大東區、城內署、其巡視各關署之行事爲名刺捧呈、廳署內狀況報告、廳署內巡視點檢、訓示等項云、

李大臣來奉後 訪問巡視各方面

交通部大臣李紹庚氏、爲巡視奉天所屬關係各機關並向省市滿日各機關作新年後之訪問起見、特於九日由京搭車來奉、自十日起、除訪問省市公署外、對於交通機關之瀋陽鐵道局郵政管理局並鐵路學院以及奉天交通會社等所管機關舉行巡視、預定滯奉日程爲三日間、定十四日午后由奉搭車歸還新京云、

市內又發生火警兩起

大東區朝陽街航空會社工人宿舍、於月之十日午後三時五十分許、發生火警、並延及隣居之關東軍社宅、於同日午后九時許始行被消防署撲滅、結果燒樓房廿餘間、損失數目及起火原因、現當局正調查中云、

大和區義光街一段一六號、公義商會、執事人明關道太郎、於月之十日午后九時廿分許、因火爐子火力過猛、烤着地板起火、同時四十五分、被消防署撲滅、僅燒地板六尺許、損失約卅二元云、

森田理事長歸京

弘報協會理事長滿洲國通信社長森田久氏、現以要務事畢、十一日下午四時五分乘『鳩』號歸京、

在臨江滿鮮國境上
設大工業地帶
並擬將該地劃爲特殊保稅地區

【臨江專電】時局下之東邊道開發會社、爲活用東邊道一帶之鐵礦並煤計、因已明悉埋藏豐富之資源全貌、除以其向滿日各地大量輸出備用爲原料外、並於通化省通化縣二道江建設大製鐵所擬於此兩三年後發揮百萬噸製鐵之全機能、而振起興亞原動力生產之氣魄、該省臨江縣大栗子溝之採礦所、更進步利用該所附近煙筒溝採炭所之豐富煤、以鴨綠江爲運河、超越滿鮮國境樹立滿日一體之大工業地帶建設計畫、努力於『非科爲學者之夢爲有益於國家所採算之大事業』之實現、此項計畫爲染谷二男所長夙所提倡且與村愼次常務等之贊同而要求兩政府當局之考慮者、其主要點、蓋在企圖以挾鴨綠江之臨江（滿洲）中江鎭（朝鮮）而街邑爲中心東西北廿五公里、南北廿公里、此等地區爲大工業街、先於中江鎭上流地區設大堰堤、以發水力電、並附近建設煙筒溝炭所組合之電氣學冶金工場、此外於大栗子溝製鐵所下流五萬坪之地與該對岸朝鮮側、利用平爐振興製鐵所並附帶工業、以及於朝鮮士城之大規模鐵工業、方指定臨江及大栗子溝北方廣場爲住宅地區、中江鎭爲商業地區、考慮完全之模範的都邑計畫、該大計畫之最大障礙厥爲跨於國境之稅關及其他各種事務所、然立案者側擬定該地帶爲特殊保稅地區、以謀能容易解決、此係爲國家之百年大計、故頗懷有早日實現之願望云、

希臘一汽船遭難

據橫濱十日電稱、希臘G、E、馬迪班汽船會社所有船比克特里亞號（四二〇二噸）、由美國增船赴大阪途中因時化於十日午前十一時三十分在東經四百十三度二十六分北緯三十五度四分（由橫濱約百八十浬）之洋上遭難、後因急求救助、於是在附近航行中之國際汽船小牧丸（八五二四噸）及山下汽船豫州丸（五七一一噸）之兩船、急至現場、一方由函館方面初有日本薩南自幾之那須丸爲救助計急至現場、如斯據目下之情形觀之、比克特里亞之船體人命、不致有意外之虞云、

對國防線上日軍將士
去年獻金逾九万圓

【新京專電】對國防第一線活躍中的日軍將士、由市民發出感激感謝的表現日益增加、近向新京日本海軍武官府之獻金、十二月中計達一千五百五十圓正、昨年累計共九萬九千六百四十三圓八角三分矣云、

去歲火警統計
奉市損失六十九萬餘圓
數字驚人

康德六年全年度奉天市內發生之火警、現經奉天消防署統計完了、計損失六十九萬一千三百八十六元就中損失最重者爲鐵西署管內、最輕者爲鐵道警護隊管內、其詳細如下、

一、大和署管界、火警七〇起、損失一一六、〇九四元、

一、城內署管界、火警一七起、損失二七、一五六元、

一、北市場署管界、火警二五起、損失五一、八二七元、

一、南市場署管界、火警四一起、損失一二五、六七〇元、

一、大東區署管界、火警一五起、損失三一、五六七元、

一、鐵西署管界、火警二九起、損失二二八、二五四元、

一、北關署管界、火警一四起、損失三八、九六五元、

一、皇姑屯署管界火警一六起、損失五六、八五三元、

一、鐵道警護隊管界、火警二起、損失一五、〇〇〇元、

一、合計、全年度火警二二九起、損失六九一、三八六元、

在日講習深體得
民族協和精神
青少年指導者視察團長談

據東京電稱、協和會青少年指導者日本視察團一行三十七名、自十二月二十七日起、曾訪宮崎縣祖國青年道場芬臼原農民道場及九州各地之聖地農村各機關、於獲得甚大心得上、更於一月三日起始、亘五日間、參加伊勢山田之神都講習終了後、八日參拜橿原神宮、十日乘午前七時十分乘列車入京、當即遙拜宮城、更參拜靖國神社明治神宮後、遂訪問滿洲國大使館、協和會原京事務所、由團員李文生陳述十五日間之感想如次、

友邦日本任何事物、均使人驚異、尤其日本人敬神之念、更使人親佩、余等曾參拜九州之聖跡以及宮崎神社和各神社、各地之神社、無不使參拜者亦生信仰之念、特別是在神都講習之時、參集日本各級人士、受教者千五十名、亘五日間、全部共同起居、未曾有散在之現象、全如百年知己、即對於余等尤爲親切、斯誠爲民族協和之眞精神不勝有今昔之感、其後余等滿人爲視察農村、曾赴長野縣、對於該縣之優良的農法及農業經營法、加以十分研究、以備立於余等青少年第一線而使用之、又一行中日系、編爲東北及九州二班、預定分途視察研究各地云、

匈牙利全權公使
訪我駐日大使
表示願爲滿日努力

據東京十一日電稱、初代駐日匈牙利國特命全權公使基哥氏、於十日午後三時半、訪問麻布之駐日滿洲國大使館、向阮大使致到任辭、亘三十餘分作種々懇談、同四時辭去、會見後基哥公使談稱、匈牙利國自承認滿洲國以來、已當一年、今日訪問駐日滿洲國大使館、得與阮大使閣下親切握手、實覺奇緣、此後爲本國、爲滿日兩國、願大努力、

省署定期設宴 送別曹前廳長

奉天省公署、頃以曹實業廳長業經榮轉爲地籍整理局長、爲表示歡送起見定十三日午后六時許由省署發起送別會、由省長以下各廳科長出席之下舉行歡宴云、

薄命花歸來後
自述被誘落溷經過

北市場萬國理髮社主人王芝芳之妹芝鈞前於大同年間、被鄰婦趙朱氏用花言巧語誘至北京、賣入娼門、數年之久、近始致函乃兄、歷述遭遇、其兄接函之下、憤恨交加、當呈控趙朱氏於城內署、一方並親往北京接妹芝鈞、刻芝已返奉、故城內署當傳訊芝鈞、據伊供稱、『伊於民十九年十月與文學者爲室、乃自于歸後、伊夫虐待殊甚、因不堪其苦一再吞烟、以圖自殺、均未果、其後、鄰婦趙朱氏憫其遇、不時規勸、示以人生務當達觀、倘實不堪其苦、與其死則不如出走也、如欲走時、余於北京有戚家在、另可往依、妥加磋商之下、乃窃衣十數件、同赴北京、既至、先寄寓於西城大枕頭胡同甄家、閱十數日、還至女工家、經店荐至唐家傭工、月得四元、蓋趙朱氏者、人面獸心、所謂與其死勿寧走者、實別有所圖、是以此時乃謂芝鈞曰、月得四元、可足用乎、以吾所見、似以嫁人爲尚也、芝蘭允之、遂經趙朱氏爲媒嫁與張姓者、並假西單牌樓花國飯店舉行結婚禮、詎意兩三日、張即揚言欲偕芝鈞赴哈、芝鈞不允、張某乃赫之曰、爾已賣與吾矣、身價六百元、衣服費二百元、胡爲不從、芝鈞與之言戰、索售主、張曰、始是可從吾來、領伊至前門外小桃源妓館、及其至也、見院內燕燕鶯鶯、始恍然大悟、知已賣入娼門矣、惟以監視過嚴、寸步難行、不得已、遂營非人生活、凡三年、待盧溝橋一聲砲響、八埠娼業、大見蕭條、樓主以現狀不堪維持、令各妓書可擇人而適、伊當承楊寶琳者以四百元贖身從良、於是籠鳥得飛、不意從良未久、楊忽患肺疾、一病不起、芝鈞經此不幸、忽起思兄之念、因乃致函伊兄芝芳云云、惟以誘拐婦人趙朱氏、堅不承認、故該案刻正詳審並調查中云、

舊年全滿配給麵粉
務使家家都能領到
韓經濟部大臣特對此發表談話

【新京專電】新年已過、舊年又來、對於生活必需品之需要上、更有甚於新年者、尤以少麵粉之配給一事、雖經專賣署辦理循環發購買之制度、然其中仍有不圓滑等等情事、經濟部專賣總局鑒於此事之重要性、絕將改良其配給方法、且下正在計劃中、一方已準備麵粉約三百萬袋、以便於舊歷年末前向全滿各地配給、此項消息、已誌昨報、茲聞於國都新京、亦備有數萬袋以上之多數、配給市民、更將改善配給方法、由各方連絡之下而行配給、以期共萬無遺憾、對於此事、韓經濟部大臣談話如下、

舊年末之一般生活必需品配給上、較之新年更爲重要者、如洋油、鹽、洋火等、均經專賣總局而向各地配給、其價格並不騰昂、而數量亦準備頗多、是以並不感如何困難、唯對麵粉一項、因專賣制度實行尚不足一月、其中難免有欠圓滑之處、對於市內所風傳之等等情事、當局已有所聞、其原因一方因代理店少、又因代理店之經濟關係、不能按照所應領數目充分向市民配給、致有悞傳麵粉不足等等風言、其實當局對此早加以注意、在舊年前、已準備麵粉三百萬餘袋、預備向全滿配給、較比去年之舊曆年末尚有數餘、並對於配給方法、今已着手研討、務求其公允化、而使家家能領到麵粉、至其辦法、一方多設代理店、一方由關係各方及地方各關係者負責辦理、則其中之窒礙必能打開云、

肉舖少掌櫃冒充刑事
敲詐未成被逮

大西邊門外菜行內義興隆肉舖、執事人李奎林、其子鴻儒、年十八歲、於月之六日在大西關某商號竟冒充南市場署刑事、希圖敲詐、事被主管派出所偵悉、當將該犯逮捕、送交南市場署司法系審問云、

國共兩軍互相猜忌
演成激烈內訌
在冀南順德等地頻發激鬪

【據石門市「石家莊」十日電】稱、自去臘迄新年以石門市爲中心之冀南各地日軍部隊、時聞鉛砲之聲出自附近、比及前往視之、則有大批華兵屍體潰棄於該地、激戰形跡、宛然猶存、此蓋爲敵軍因爭地盤而惹之鬪爭相爭也、窺其內情、誠以新政權行將成立、彼此懷疑、第八路軍恐國民黨軍攫取於新政權、而國民黨軍復恐共產黨軍倒戈、故由來單純地盤之爭、更變本加厲而演成深刻仇視之決鬪、計自新正以來、南宮（石門東南百公里）東南地區之呂正操軍與八路軍之役、井陘北方衝突事件、順德西方山地之爭、前後已有數起、且均極激烈、僅被日軍發見之遺棄屍體、爲數亦極不尠云、

天氣豫報

十二日 北風 小雪後晴

昨日溫度 最高 零下二度九 最低 零下八度

山西省內國共軍
近亦自相殘殺

又據太原十日電稱、山西省內共產軍、中央軍、山西軍三者間混亂之內訌、亦日益激烈、將敵陣營之紊亂而無統制之狀態已暴露無遺、茲據所接到太原之情報、所稱、如左、此三處敵同士之武力衝突、加以去年末以來所判明之數已達十數回、頗値注目、

一、第三十四軍二百十三旅之幹部因被共產系分子所佔、結果該軍日漸趨於赤化之傾向、爲此激憤之山西第六十一軍長陳長勝、欲一舉粉碎第三十四軍及爲共傀儡之汾城僞縣政府、以一月一日午後十時爲期突如向該縣西南方約三十公里之鴿坡襲擊二百十三旅及僞縣政府、兩者間乃展開激烈之戰門、結果二百十三旅蒙激底的打擊、沿新絳、汾城縣渡汾河向東方潰走而去、僞縣長嶽鶴蕃僅以自免、而該政府之職員大部分被捕虜、

二、山西保安隊第十三團長楊振棟與第四集團軍遊擊隊長楊振邦（中央軍系）在久日以前即繼續對立抗爭、致去年十二月十一日於大王庄村觀午村（蒲州東南方凡四十基羅）一帶地區演成衝突、結果楊振棟受莫大打擊而向芮城縣境潰走、求救於山西保安隊第十四團長宗梅翔然彼雖同爲山西軍之保安團長但心中與楊振棟不睦乃對之拒絕、關此楊振棟更得第二十四師小槍五百餘之補給增强兵力之整備近遂又與楊振邦一戰、

三、潞安僞縣政府之縣長聶士慶、於去年七月因在山西省秋林鎭開有閻錫山主辦之縣長講習會爲對之出席而赴該地、遂以第一科長劉恬爲代理、不料至十月共產系之無何能爲者張著童、爲僞縣長而赴任罷免舊職員同時以僞縣政府爲共產分子巢居、視劉爲漢奸加以彈劾、一方由講習會歸來之聶士慶因該僞縣政府已被共產系所奪取不能入縣、乃向於高平縣一帶蟠踞之山西軍獨立八旅長田樹樓司令部要求保護避難於此、而與僞縣政府遂行折衝、然該政府與於該旅團內之担任政治工作者同謀以民衆及宣傳機關爲總員、開始彈劾山西系之田旅長聶士慶之運動、被此憤激之田旅長、遂於十二月廿三日以麾下第十三團一部包圍潞安縣南大庄之僞縣政府加以攻擊、張僞縣長被捕處以槍殺云、

我留日學生昨開
第一回劍道大會

據東京電稱、爲留日學生會館諸學院正課之『日本精神之武道』及柔劍道弓道、自實行以來、已滿二年、由於留學生之熱心不斷磨練、由武道而體得日本精神之武技、日見上達、於十日午後一時於該會館之滿堂開第一回劍道大會、該日於駐日滿洲國大使館之野田、際兩參事官並有阿部理事官及同會劍士二十名列席、彼四十名之留日學生劍士等、於酷寒中演以熱烈之競技云、

（寫眞即表演劍道時情形）

效能根治婦人病的聖劑·惟有本藥絕無他品

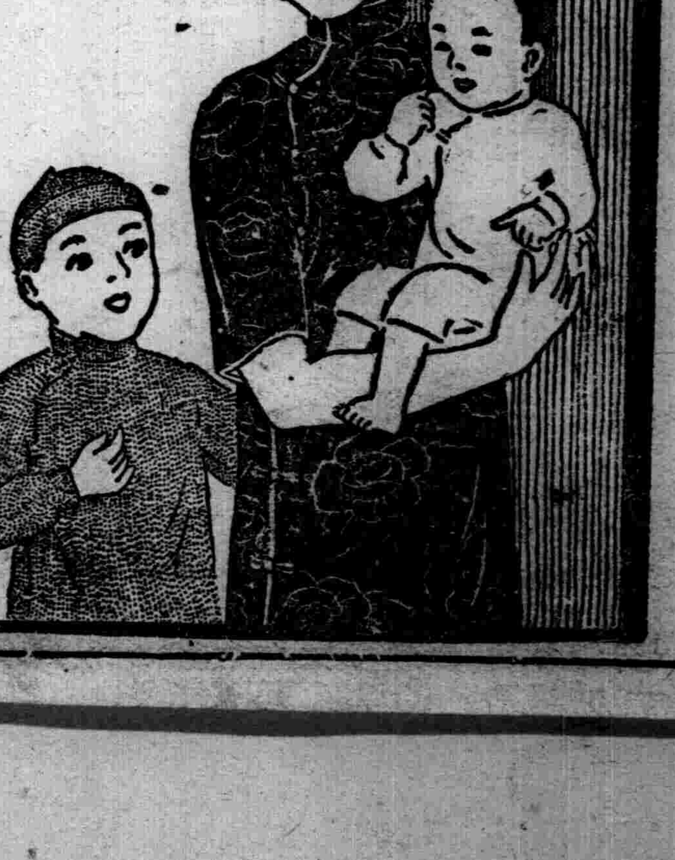

選擇良藥乃全快的祕訣
膣球煎用藥絕非根治藥

煎用藥

膣球

新發明的婦科靈藥
輕便自療喜獲痊癒

無嗣勿憂

藥價
二星期 八角
三星期 一元一角
五星期 一元八角
十星期 三元五角

大阪市東區南久寶寺町堺筋
本舖 宮內善進堂
振替（特直）大阪五七番
支店 東京·小倉

本藥主効
子宮內膜炎 子宮頸管炎 月經不順 子宮出血 陰部搔痒 子宮糜爛
子宮痙攣 腰肌牽痛 產後疼痛 帶下 子宮下垂 發育不全
行房不感 白帶下停止 月經整順 生育有望

名不虛傳 各埠藥房皆有出售

免費奉贈

明信片一張！爲使大家實地體驗、承即寄試藥。請在明信片上註明閱盛京時報、寄向大阪的美神丸本舖、當即奉贈美神丸實物一星期份及其他種々貴重的物品、不取分文、報名從速是幸。

獲痊者最多之婦科靈藥

新製 美神丸

歐美諸國影片各有特質作風

電影藝術、正和文學美術一樣、有它種種不同的作風、下面是美國論壇報的特稿、今摘譯於后。

◇美國　在金圓主義的環境下、資本主義極度的澎漲、國民的習性傾向於肉的享樂、電影是偏於有趣的、輕快的、有如爵士音樂的特質資本、技術人材都較他國充足、

◇英國　這第八藝術中、很能表現出他們的國民性、裏面充滿了嚴肅的紳士態度、在技巧方面遠不及美國、每每令人看了感覺沈悶乏趣但却很合一般不列顛人民的胃口。

◇德國　全世界上能夠跟美國比比的只有德國、充份地運用了他們科學上的技巧和藝術的特長、不過太注重技巧、露出了不自然的樣子並且多帶沈重的特質、缺少美國人的輕妙。

◇俄國　電影是宣傳的工具、蘇俄當局便利用牠去作宣傳的利器、色彩太濃似少趣味。

◇法國　常常也有一二聰明的導演員、製造出一些法國輕快的民族性、不過人材總缺乏了點。

世界珍聞及其他

斯塔林小史（上）

父爲鞋匠母爲農奴女

莫斯科、茲於斯塔林六十壽辰、蘇聯眞理報發表斯氏小史如下、

約塞夫、維塞里翁諸夫維支、斯達林（原姓朱加希維里）、於一八七九年十二月二十一日生於蒂弗里省之戈里鎭、其父維薩里翁、朱加希維里、係喬其亞人、原爲同省狄地維洽村之農戶、後遷居戈里鎭、改業鞋匠、其母愛卡特林娜、係某農奴之女、

斯達林於一八八八年入戈敦里之會學校、一八九四年畢業、考入蒂弗里神學院、十四歲已與俄國秘密革命團體發生關係、一八九七年即爲神學院內秘密馬克斯主義團體之領袖一八九八年八月正式加入俄國社會民主工黨之蒂弗里支部、

列寧之『火花報』於一九〇〇年開始出版時、斯達林即完全接受其立場、一九〇〇年及一九〇一年蒂弗里時時發生罷工風潮一九〇一年在蒂弗里市中心舉行之非法五一示威運動、即由斯達林組織及領導、其時帝俄政府對於革命運動之發展已深感恐慌乃加緊從事鎭壓、一九〇一年三月二十二日、警察曾往斯達林住處搜查、斯氏從此乃被迫避入地下、直至一九一七年二月革命發生時爲止、

帝俄政府發覺斯氏爲傑出之革命家後、會盡力加以妨害、一九〇二年至一九一三年間、斯達林曾被捕八次、流徙七次、並從流徙地點潛逃六次、一九〇一年、九月斯氏被擧爲社會民主工黨（簡稱社民黨）蒂弗里支部委員、十一月往巴坦市組成當地社民黨支部、領導羅工、並於次年三月組織大規模政治示威運動、本人親自領導游行、一九〇二年四月初次被捕、但在獄內仍與革命運動保持關係、因而得悉布爾雪維克派間嚴重分岐、而斯氏則斷然擁護列寧及布爾雪維克之立場、一九〇三年十一月底、斯氏被判流徙比利亞東部伊爾庫茨克省之諾伐烏亞逹村、一九〇四年一月五日由該村逃出、返抵高加索一帶從事革命工作、一九〇五十二月充任外高加索區域布爾雪維克派代表、出席在芬蘭坦麥福士擧行之首屆全俄布爾雪維克派會議、即於此會中初次與列寧見面、一九四〇六年斯多克荷姆擧行之社民黨四屆代表大會中、斯氏亦甚活動、並與列寧共同爲革命發展中之布爾雪維克路綫奮鬪、一九〇七年復出席倫敦擧行之五屆代表大會

一九〇七年斯逹林開始在巴庫從事革命活動巴庫爲外高加索最大工業城、亦爲俄國工人運動重要中心之一斯氏在該市努力工作一年、使工人大衆均擁護布爾雪維克主義、一九〇八年三月廿五日斯氏二次被捕、因獄八個月後、判決流徙伏洛逹省之蘇維柴戈斯克二年、但一九〇九年六月二十四日即二次逃走、復返巴庫從事非法活動、一九一〇年三月二十三日在巴庫三次被捕、於監禁六個月後、被送回蘇維柴戈斯克、一九一一年夏末秋初三次逃出、改往聖彼得堡、同年九月九日在該市四次被捕、三度流徙伏洛逹省、次年一月、社民黨發生重大事變、黨之普拉哈會議開除孟雪維克派、組織布爾雪維克、斯氏缺席當選爲黨中央委員、並由列寧推薦被派中央委員會俄國局長、其時斯氏在流徙中、不得不設法助其逃走、因此與卓尼基茲會奉列寧之名往伏洛逹見斯氏授以機宜、斯氏即於一九一二年二月二十九日四次逃走、

是年由斯氏創議、布爾雪維克黨之第一次大衆報紙『眞理報』開始於聖彼得堡出版、其第一號係斯氏親自指導編輯、內容會明白宣佈其政治傾向、

倫敦各區郵局發生郵包炸彈

倫敦、倫敦各區郵局昨晚於整理恭賀聖誕之郵件時、郵包中藏有炸彈、發生爆炸案數起、受傷者多人當局訓令、各郵局對此事加以注意、巴廷頓區郵局九人受微傷、艾佛華街郵局於一小時內爆炸三起傷三人、毀郵件一部份、金士威郵局亦於郵包中發現炸彈一枚、但未爆炸、烏漢頓與史丹福希郵局於一小時半內、爆炸六起、僅小部份郵件被燬、烏漢頓車站之郵包亦發生爆炸、據測此皆爲愛爾蘭共和軍所爲、

德輪哥倫布號、十二月十九日、爲英艦追擊、壯烈自炸（圖爲德輪哥倫布號及逃出之船員）—電送—

德政府發表保護私生子

柏林、德國副元首赫斯發表關於私生子問題之文告、謂在國難時期中、不經過婚禮而產生之子女、亦國家有價值之資產故國社黨已任命保護專員、對此子女予以照料、國社運動視家庭爲國家之結實的細胞、而在犧牲許多生命之戰爭中、新產生之子女尤與國家有重要關係、故凡入伍青年因事不及擧行婚禮者、所遺下之子女將爲國家視爲有價值之資產而撫育之云、按近有少女因未結婚已受孕、而其未婚夫已陣亡於波蘭、上書赫斯請予救濟故赫斯發文告答之、

西俗耶誕布丁各國製法不同

西俗每年到了耶誕節、在宴會上或餐席上、總少不了這一件東西耶誕布丁、關於這種『耶誕布丁』是可以隨着主婦們或厨司們的技巧、隨時做出各種不同的式樣、所以、亦是一件艱難的工作、下面是各國人士對於耶布誕丁所特有的奇俗、

在瑞典及丹麥、都把耶布誕丁做成外觀似猪頭般的樣子、非俟耶誕日過後是不食的、

在德法兩國、耶誕丁都是布丁成一隻隻奇異的動物的形狀的

在波蘭、是先用水和麵粉拌和後再製、而在布丁面上、更刻着一句句寺僧們用的祝語、非待該日入晚後、是不能將耶丁布丁動食的、

在羅馬尼亞、有一種習俗、所謂『耶丁布丁、祗是一片片乾硬的餅乾、食時須加以蜂蜜等糖汁、

吳上將軍逝世感言

（螢廬）

所謂四大督軍、曹錕、王占元、陳光遠、李純等、既不忠於王實、復不顧主將馮國璋、居然倒戈投降段氏、彼時與將軍充任中級官長、但目睹主將不忠不義、是耶、非耶、當有分別、迨後袁世凱稱帝、曹氏竟獲虎威上將軍之尊號、不幸帝夢未達身竟死、黎元洪繼任總統、夫黎氏智謀或有不足、而其人格多有可稱道者、而曹錕竟假借此洋派之名、起兵作亂、兵臨城下、迫黎出書、擁護馮國璋、擯棄段祺瑞、復次馮曹賄選事出、騰笑各國、政府之威信掃地、以曹氏之人格、及其威望、何能統制漢滿蒙回藏番六大民族、向當一國之元首、必欲强行之、此眞暴虎憑河、以大好山河、數億良民投之於不可知之數、（未完）

在聖誕節期間美國死於非命六百

紐約、當局頃宣佈、全國居民在聖誕節期間、死於非命者共五百九十三人、其中三百九十七人係因汽車禍所致、又據此間消息、聖誕節日之死於非命者、至少有四百零七人、其死亡之原因有死於火車出事者、有死於飛機出事者、有死於汽車出事者、有死於火者、有死於水者、唯其中死於汽車相撞者最多計有二百八十五名、死於自殺者三十一名、爲火燒死者二十四名死於其他種種原因者六十七名、

滇省廣植金鷄納樹擬開金鷄納霜工廠

昆明訊、金鷄納現在雲南所種者、計有三萬六千樹、佔地一百二十畝、其樹毀之收成、平均當有一千八百公斤、即可取得金鷄納一百八十公斤、惟須俟第七年至第十五年之後、又在雲南南部、亦選地二萬畝、以種植此樹、幷分爲十區以經營、此外尚另擇地二百畝充爲金鷄納霜苗圃之用、依一般人之希望、在六年內、此間當可開成製造金鷄納霜工廠、而此藥製成後、則雲南之病與虐疾、定可爲之絕跡云、

鼻孔吸入嗎啡販毒少婦送命

事已過去、茲由法捕房探目歲榮吉、探員倪金榮等查悉以陳等私和人命重案、並以和濟醫院受賄、隱匿不報、有違定章、妥將陳阿根悉崑宗永壽胡顯榮（和濟醫院帳房管事）等四名、先後拘獲、先解特二法院、請求羈押候查、後訴究、一面追査尸棺下落、經三日之調查、始悉尸棺停在大西路通海寄柩所內、迨在査該所、又拒絕否認收寄棺柩、旋將該所帳房王姓逮捕偵訊、乃承認收寄、於昨日清晨將尸棺吊送同仁輔元分堂驗尸所、報請特二法院檢察官、偕法醫軍刻蒞所、開棺檢驗尸體、結果鑑定將陳林氏委係中毒身死、捕房幷派探將拘獲之陳林蕭胡四犯、與醫生沈鼎陽等送案、由檢察官詳訊一過、諭令尸交林灶崑收殮、嚴於隱匿尸體及中毒原因、由繇務調查核辦、（完）

人生幸福爲何？

回春聖藥　內服　桃夢

家庭之融合夫婦之和恰皆是現實把握人生之幸福倘欲更進而求其妙味不可不光顧敝店確信一履此地定能有如意之物品而携歸也

小盒一元三角　元

生殖器發育不良請用馳名之眞空水治療法器【附屬品一概俱全】特製八圓五角　普通六圓五角

防止早洩最有效之外用藥　性美膏　壹盒壹圓貳角

女子不感症特効藥　猶柯諾爾　壹圓貳圓

增進精力不可不備之藿爾蒙主劑　桃夢　壹圓貳角　參圓

長期淋病患者前効藥　米亞可諾爾　貳圓　參圓　五圓

月經不調最効藥　巴斯得靈精　五圓　拾圓

其他强精藥劑器具等甚多珍巧出人意外務祈一度駕臨參觀路遠之人士請於信封內裝入郵票四分索閱以便將型錄急寄不悞

奉天加茂町十六番地　天津日界芙蓉街三十一ノ六　奉天春日町六奉ビル裏通支店

粹具之百貨店　精美堂藥房　優生堂

診療　大西醫院

內外科花柳科其他各科病症　戒除麻醉品慢性中毒負責斷癮

招考　見習女看護二名　年齡十六至二十歲　高小畢業者

院址　奉天市大和區霞町三番地（舊南滿站東康里西頭）　院長　樂德軒

病室完備　住院方便

市房出讓

茲有奉市大東區長安大街路南市房一所地基相連廉價出售如有購者請到比隣（佐卿時計店）面議

女子謀職良機

日文打字　英文打字　日語　簿記　漢文

全部期間僅限四個月卒業　優待外縣同時兼授　試驗免入學　滿考及格生勿錯過良機　本院代薦職務　隨時招生簡章　食宿均屬方便　立志求學勿疑　現在減價期間　請附郵票二分

省長奉天認可　漢英女子打字學院

地址　奉天市大南門裡工部衙門胡同

濱江省公署製造成藥許可

清導補腎丸

大贈送　買一盒贈送一盒

主治：先天不足、後天虧傷、五勞七傷、諸虛百損、腎虧咳嗽、腰腿疼痛、夢遺滑精、精冷精清、房事過度、神經衰弱、記憶減退、動作氣喘、耳如蟬鳴、年久白濁、小便頻數、夜不安眠、消化不良、以及婦女、久不受孕、赤白帶下、子宮寒冷、月經不調、經前錯後、氣虛血虧、服之均效萬試萬靈

定價　大盒三元　小盒一元五角　每打卅元　十二元

總代理　哈爾濱道外太古頭道街和堂●正陽八道街華美西藥商行啓

注意　外埠函購信至即寄不加郵費如願代理來函照寄報酬從優

造成色白而細嫩之美肌

黑色的皮膚若不利用好的白粉是不能使肌肉細嫩而美麗的所以更不能解除婦人們憂鬱的心思假若順次使用麗王洗臉雪花膏即能使黑皮膚一變而爲細嫩之美肌

每日朝夕若用麗王洗臉雪花膏洗而兩次則由共所含極多之硫黃內除去臉上酒刺之細菌調節皮膚脂肪之浮溢故能於最短期內能使肌肉潔白而美麗

「麗王洗臉雪花膏」於滿洲消費組合賣店及有名藥店●百貨店化粧品店●均有代售●倘遇貨物售罄時節●若直接向本舖定購更表歡迎定必速寄上

日本東京市神田區小川町ビル　レオン商會（振替東京八八一番）

麗王洗臉雪花膏

レオン洗顏クリーム

主治

先天不足、後天虧損、性慾不振健忘失眠、胃腸濕痰、神經衰弱以及胃病心臟病諸虛百損等症（各藥房代售）

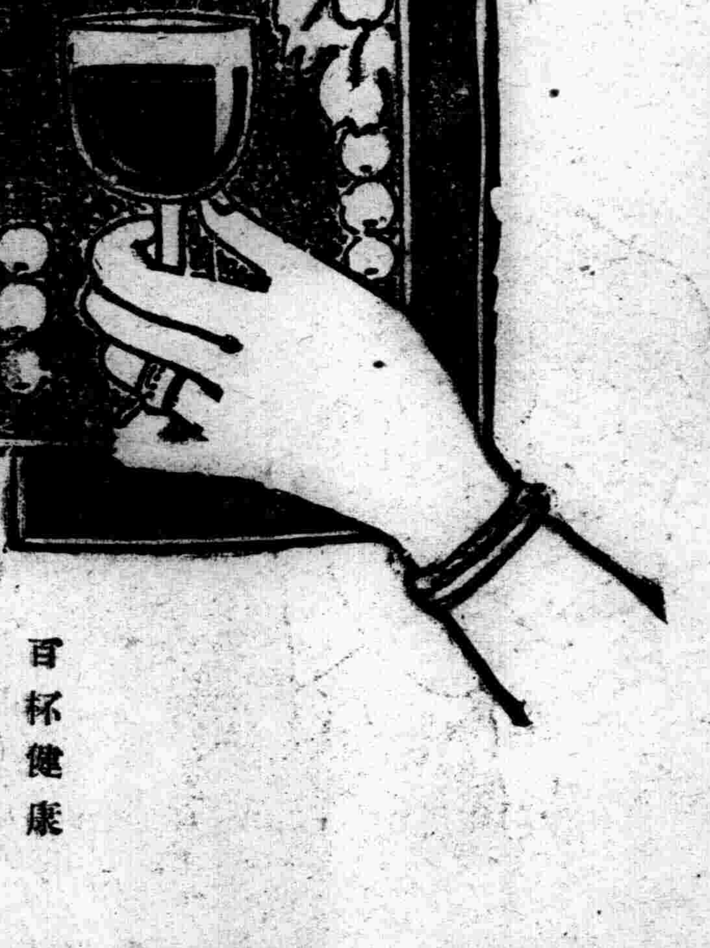

百杯健康　千杯延年

妻——郎君！倆的身體當加保養請倆每晨喝幾盃吧！

夫——是的我從此便要喝葡萄酒了

補血强壯

赤玉牌葡萄酒

(13)

森永牛奶粉

完全母乳代用品

用法簡明 用開水冲之即可飲用也

亨得利

壽信高尚鐘表眼鏡

奉天城內中街

度量衡

奉天小東門裡大街門牌二〇號 電話四三九七六

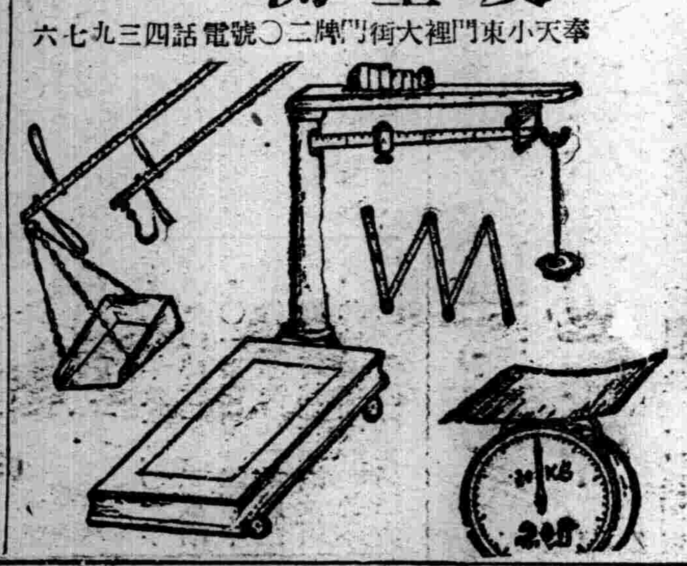

渡邊組商事部

本社廣告事務請通電話二一一二〇二三

兜安氏利腎丸

聲譽歷久 與日俱增

夫事實勝於雄辯之語盡人皆知況積累治療能力之事實歷數十年之久者乎『兜安氏利腎丸』問世以來不下六十餘年因其製做之科學化用料之純正其治療能力之為千萬患者所稱舉而與日俱增者非徒然也該丸藥性溫和而功能直達患處主治腎臟失常背痛風濕水腫膀胱炎及泌尿器官失常等病

藥房均售

兜安氏西藥公司啟 上海江西路四八九號

試使這個冬季不同從前 立即開始强化君之抵抗力

用韋廉士醫生紅色補丸

過此陰寒慘澹的冬季能自知有備無患能自信會繼續工作繼續康强何等安心凡已着手籌禦冬病者皆有此可羨之優閒意志他們知道此後數月將入隆冬之季趁身體尚佳之時即先事預防日常設法以增强其抵抗力對此賢明之預防良法君亦有意一試乎若然此其時矣應着韋廉士醫生新紅色補丸即刻開始此丸功能昇予保護健康之利益有益於强化抵抗力者不小其所以有此功能者乃因其含有爲血容易吸收之鐵質和其他補血成分能使血液壯旺稠濃潔淨故也

血液一經此丸之改善便富有補質足以滋養神經肌肉細胞組織與全體各官由此營養適宜百骸堅固病無從入凡傷風感冒胸肺疾病瘋濕痛坐骨痛腰肌痛和其他寒季流行各症均可少患或竟完全免患矣

韋廉士醫生新紅色補丸治理女性隱疾與一切血虧病症皆已屢試屢驗各藥房均有出售或逕向上海江西路四五一號韋廉士醫生藥局函購 代理處奉天和記洋行購買

奉送月份牌 本藥局二十九年五彩月份牌繪楊貴妃入觀故事印刷精美來函索取者請將韋廉士醫生紅色補丸包裝兩端之藍圓牌兩枚附掛號回件郵票一角合五角

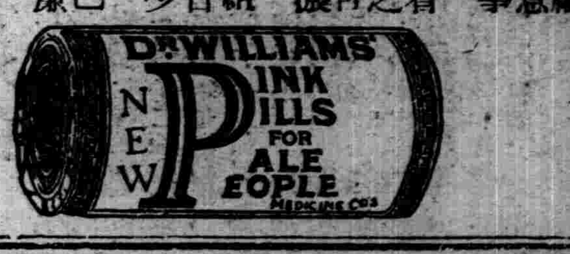

頭痛治療藥 舒服靈

資望 聲譽 首屈一指

中國國醫函授學院 續招各級真實免費學員

本院十大學科國醫講義讀本數千類別萬萬餘言自設印刷部鉛印精美裝訂整齊編纂者皆海內知名醫師時間經濟之損失已不可勝計！▲函索詳章附郵二分▲院長醫官兼天津市政府正取天字第十二號執照醫師馬樂三大夫

院址 天津英租界廣東路福安里二十號大樓

富士之誇耀

一、有精美之機構
一、有溌剌出足與迅速
一、有驚人之輕度及耐久力

特殊調製

富士自轉車

株式會社日米商店奉天支店 奉天八幡町九番地 電話【三】二五五六番

大連出張所 大連若狹町 電話【二】一五三三番

兜安氏小粒通便丸

為最完善之通便藥 兼具輔助消化調理胃酸之功 且藥性溫和久服無癮

LLP 839

驅梅掃毒去根良藥 哈郎清血丸

梅毒之症候與治療法

梅毒症爲局部無損傷亦可感染病毒 普通於傳染之後二星期乃至六星期 生出如米粒大小之紅疹 漸次增大 同時在股間並生出紅核 但此症頗易治療 但往往治療後捲土重來 不久即在頸 腕及身体各部生出紅色之小疹 更能使口唇潰爛 齒齦破壞 舌 腔 咽喉喉頭潰爛 聲音變啞 再次侵至腦 腸 肺等之全身各部 致毛髮脫落貧血衰弱 且能侵至目力而造成盲目 造成聾子 平骨腰 劇痛難忍 終至失去生命 故梅毒之可懼令人不禁爲之戰慄 並能遺傳至子孫後代 生出無辜之子孫 呻吟於疾病之中 其毒害之可怖可以想知矣 近代發明六〇六等治梅毒之藥物 此症大爲減少 但六〇六之注射非由熟練之醫師爲之頗有危險 梅毒菌內特有習慣性對六〇六能生出抵抗力 但若服哈郎清血丸之良藥 注射與內服併用即可驅除可怕之梅毒菌最爲善法 蓋哈郎清血丸有淨血作用對梅毒菌有極强力之作用 能排除侵入血管之梅毒菌 故一日一日血液得以淨化而得回春之慶 要望有梅毒之人宜速以哈郎清血丸早速脫將病害爲要

◎藥價

哈郎淋濁丸 特製 二圓五角
哈郎淋濁丸 普通製 大瓶二圓中瓶一圓三角小瓶六角
哈郎治淋座藥 每盒五角
哈郎清血丸 大瓶二圓小瓶一圓二角

各埠大藥房均有代售處

批發處 大連山縣通九八 順和公司藥房

淋症之症候及其治療法

男子若接觸了有淋症的婦人之後 二日乃至五日 尿道口及其近傍必發生奇痒之感 後痒感更行增加 此時那是罹了淋症 宜速服哈郎淋濁丸並以哈郎治淋座藥 挿入尿道口 未待其退出異感即可將淋菌殺滅 豫防如下所載之可怕的淋症於未然 蓋如果失了治療之機 尿道口發現紅腫 以手指壓迫龜頭之時即流出粘液 每當小便時感覺灼熱 尿意頻繁 若將尿傾入玻璃瓶中觀之 有屑物游蕩其中 極呈混濁 此即爲早已中了相當傳染之証據 再延續下去 尿道口必更紅腫 半身感覺異常之苦痛 小便之時尤不堪其痛苦 黃色或帶綠色之有似毒膿一般的分泌物污染衣褲 夜間又難入夢 尿意更行切迫 約三十分鐘即起尿意 至此已不能隱瞞 而被他人知曉 精神上肉体上之苦惱 至此已達極點 十日後病勢稍減尚可 若此時不講求徹底的治療法 則恐變爲慢性淋症所苦惱矣

哈郎淋濁丸 爲基於最新之學理徵諸多年之經驗而製成之良藥 如經內服其爲化合腸之分泌物 有効之殺菌藥 小便混濁之淋菌亦可因藥力致其死滅 而排泄体外 病勢即因之自然的減輕 待疼痛稍減之後 以哈郎治淋座藥 挿入尿道 直接殺滅淋菌 治療極爲迅速 因此由於哈郎淋濁丸之內服及哈郎治淋座藥之外用 病狀一日一日而臻快愈 是毫無疑議者 故世間之患淋症者勿再迷途徘徊 宜速改良藥而脫淋症之苦惱 又哈郎治淋座藥亦爲有効之淋症豫防藥 若接觸疑有淋症之婦人之後 立即使用此座藥即可防淋症於未然也 故應常備一盒以防可怖之淋症

女子不可讀 花柳病根治療法

性慾是人類的本能 但是一入花街柳巷 就易於發生病毒 這種病分爲梅毒 淋症 軟性下疳三種 其中以淋症爲最多 其次爲梅毒 再次爲軟性下疳 其數最少 據西洋某國之統計一千名青年人之中花柳病患者占二百人 其數之多可想而知矣 何故患花柳病者如斯之多 蓋男子多有交際赴宴會或在他處飲酒之機會 爲酒力所支配不知不覺混入花街柳巷者常有之 或者獨居異鄉 爲忘却孤獨寂寞之生活 而入花街柳巷中求得一時之安慰者亦有之 如斯而傳染了苦痛疾患 起初欲行秘密治療 敷衍從事而失去治療之機 致終生呻吟病患之中 誠屬不勝遺憾之至 因此患此症者 宜從速擇良藥 而求有効適切之治療法急速解除病症

五淋白濁一瓶斷根 哈郎淋濁丸

止痛

好評嘖嘖之哈郎止痛片 本劑一出疼痛之苦惱悉行消滅

頭痛 牙痛 眼痛 腰痛 經痛 骨痛 外傷痛 及其他酒精中毒症用之均有特効 感冒時服下三片旋即起汗作用可於一夜消滅

各處藥房均有代售 藥價每盒三角

婦女周刊

名主婦紙上座談會　非常時下五題（其二）

這非常時下五題。在新年號裡。已經發表了一部份國內名流主婦和淑女的見解。這裡。再發表其餘的一部份。那五題是。一。非常時下婦女的活動該是怎樣？二。我們怎麼節約我們家庭用煤？三。請說說我們的願望？四。我們最崇拜的人物是誰？五。愛好和憎厭是什麼？下面繼續着的。就是名主婦淑女們的答案。

新京女記者孫惠清

一。非常時下婦女的活動該是怎樣？

婦女們所應該作的事情。是要跟於婦女們所能作的事情。從前的婦女。大部份是操持家務。近十數年來。婦女們又到社會上來。在今日的非常時局下。所需要的活動。不但不止於小範圍的工作。而且要負起家庭的責任。而且也需要親身在社會裡邊。且要作一些扶助男子的是情。主要也就是減輕一點男子的活動責任。增加些男子活動的力量多作些男子所不能作的事情。

二。我們怎樣節約我們家庭用煤？

過往的習慣。冬日取暖已經成了牢不可怕的鐵則所以在冬日裡火爐升的很灼熱其實冬天也有溫暖的日子。但是往往也就照常的燃燒着爐子。現在的家庭。是需要節省用煤的。初冷期可以先不要燒火爐。嚴寒期中。應當預備一個寒暑表。按照寒冷的度數而定燒煤的量數。避免暴灼的燃燒。取低溫的生活。雖在室內。也無妨多穿一點衣服。初春的時候雖然也很冷。但是無妨早晚升火爐。日間可以停止。做飯做菜也要利用同一的爐子。這便是日常省煤的很妙法子。

三。說說我們的願望。

我們的願望。也就是要盡到了我們的責任。

四。最崇拜的人物。

我們當崇拜的人物。不是偶像的。能造福人數的人。便是我們最崇拜的人。却不是某一個人。

五。愛好和憎惡。是什麼？

愛好衆人所憎惡的。只要是眞理。如果認清了眞理。便要去愛我自己所願愛的。憎我自己所憎惡的。還倒不必準舉出事實來。

捷克農家少女、在忙着她們的新年呢、

奉天女文筆家凱娜

一。在非常時下婦女的活動該是積極的。在家政上。及社會中間。應當以非常眼光和思想處理自己的工作。

二。節約用煤首在經濟炊飯煮水間的調劑。而使爐火早閉。並以天時爲標準。隨時以節約煤火爲心上事。

三。願望士我們女子教育程度和知識的普及。

四。崇拜誰？這問題由我自己的主觀似現代之羅斯福夫人。莫索里尼夫人：很可以作女人之標準人物。但。這只是我個人所崇拜者並不是大衆的。

五。愛好在一個靜寂的自我時間作潛修的課程。而憎厭在人群歡宴時的寒喧後假笑臉。

呂參謀長夫人

一。振女風獻身國防。急國事當始家事。盡婦德相夫教子。作賢妻更作良母。

二。保持低溫生活。使煤燃燒淨盡雖一小塊也不要拋棄。

三。我願——日滿永久協力。掃除東亞赤氛。

四。我最崇拜的人物是本庄大將。因爲閣下具有偉大的創建性。

五。我愛好女人的健康自然美。憎厭纏足的脆弱態。

新京放送局　高玉潤

一。値此非常時局婦女之活動應有第一線將士堅忍耐勞之精神盡力於物資節約獻納。及慰問出征者之責任助完成東亞和平之最大之目的。

二。關於家庭用煤素無經驗。如力求炊事簡單。住室低溫。燃燒合理化亦或可節約且養成檢樸之風。

三。我切盼我們婦女由自覺中找回人類應有的人格與責任更希望人類都以諒解互助的精神去發現人類的幸福。

四。基督耶蘇捨己爲人。瑞士的指南首倡立世界紅十字會。他們的慈悲沒有利國沒有種族之分這純正偉大愛人者是值得我們人類崇拜的。

五。也許我懦弱我愛好和平。所以我憎恨鬥爭。尤其是自私的。

寄娥貞女士（梅瘦）

在十二月一日女婦週刊裡載着〃一個女人的呼俗〃我讀之後。竟起了同情於是止不住的要將我這薄小的心情。獻給娥貞女士。娥貞女士。您遭不好的環境受種種的壓廹。是多麼可憐！但人生是不定的！您現在不好。但將來等丈夫長大。就不會好的嗎？雖然你丈夫暴虐。須原諒他年小。而不懂夫妻的情誼。宜勸導他向上。每當夜晚人靜的時候用良言溫和態度規勸他。我想決不會不聽吧？如果他一次不聽可慢慢的領導自然能達到夫妻相和的地步。小家庭因之益固。彼時恩愛的一對夫妻。是如何幸福而可賀的呀！

操作家庭的各種勞務。是主婦應爲的事。不要以爲痛苦。請看友邦的主婦們。每天從早到晚。都作些勞苦的掃除。做飯。管理孩子等事。西洋婦女。現在處於國家急危的時期而自己勇敢去從軍。何況我們呢。不安心的操作家務吧！你小姊子小[illegible]皆以白眼相對你。你不[illegible]介意。俗語說的好。『大人不見小人怪』。請你自己酌量吧。您需要自由。否則即自殺〃自由〃是一般虛華無實的女子們口頭談。你是一個良好的主婦。不要曝他們學。青年人是有爲的。上天既生吾人。即各有其用。不要恢心。須知道成功是由艱難而來。〃自殺〃是無能者的末路。我想女士一定是位知識份子。忍耐努力！期待將來的光明。是我所祝的。

編者的話

本年度的本刊、決計多載着實用的材料、以報讀者的希望、選期的稿子、多是新年號剩稿、下期便多載些清楚、新的資料、一俟結理助吧　讀者們、請多給些援

編者

說幾句過年的話（薇君）

年光易逝。轉眼間又歲暮矣。興亞聖戰未終結。又迎康德七年之新歲、媛姐爲表慶祝起見要開一個新年座談會。每人都說幾句過年的話。約我在當日出場。我很快樂的應允了。

是在一個夜神臨的時候黑施出牠富有的威權盡力呼號。我不顧牠猛烈的進攻。坐着車子到媛姐府前用凍得僵冷的手把門鈴按了一下即繼裡而有一陣革履聲自遠而近。門『呀！』的一聲開了。媛姐輕盈的走了出來。含怒似的。說。『你怎麼這般時候才來呢？』我頑皮的答道。『這也不算晚哪！』遂相攜入室。三間燈光輝煌的客廳裡。坐着四位年齡不同的人。其中有兩位熟識的、是媛母媛妹。遂上前寒暄了幾句。那兩位却陌生得很。實難應酬。不由我這凍得失去顏色的臉上又罩上一層紅雲。後來由媛的介紹中得知她們都是伊童年時期的密友。因爲感情非常濃厚。雖然離校也時常交往。那年長的是娟。現在已過着主婦的生活了。年稍幼的是茹。現在就職於×省××銀行。今天乃是應媛之約來說過年話的。

十分鐘以後。媛母和藹的面孔上露出了一絲得意的笑容。放下手中的茶杯說。人已到齊。我們就此開談吧！照例我們這年老愚笨的人是不能和你們新時代下的年青人談到一起的。然而爲了慶祝康德七年之新歲咱們就老少同歡的說幾句過年的話。時每回想我來到這個世界。已經過了四十九個年在每一個年裡都感覺着有深與的意味。只就除夕這天晚上說吧！一宿也不睡覺。天一黑就忙着包餃子。吃完了以後全家團坐於桌前作起竹戰來。到更深的時候。四方爆竹連天。花火齊放。於是衣鑑整齊的預備接財神。然後猜拳行令。開懷暢飲。眞是一團和氣。萬象更新。待四更時候。親朋們都陸續到來。這三間大的客廳裡往往都容不下。這個給老太太賀喜。那個給老太太拜年。熱鬧眞都使人忙不開。一年來的苦悶。在這一夜裡都消散了。所以我在每一個新年裡都是忙忙碌碌的。也是歡歡喜喜的。現在我雖然老了。可是盼望過年的心比小孩子還勝呢！』說完之後。嘴角邊還存着得意的微笑。娟說『我的獨立生活。不過只有二年短短的歷史。在這二年過程中却也得着了很溫柔的新年滋味。我們雖然就有兩個人也佈置得很完滿。衣食飾物等。都由自己親手辦理。一到過年都拿出來應用。小小的家庭也換然一新了。然後或彈琴。或唱歌。來消磨時間。其他像甚麼接財神迎喜神等的儀式也都去作。所差的只是規模小一些。但也是美麗的。我常對朋友說。過年是人生最快樂的事』茹說。我的新年趣味和別人不同。因爲每年漂泊在外。作客他鄉。一旦歸來。重倚母懷。是多麼美？多麼安慰？再加上過年更樂得不可形容了。除夕的一整夜裡。眼都不會合上。給媽媽講講在外風光聽爸爸說些故鄉情景。妹上跳舞。弟弟唱歌。一夜的光陰。過得比一小時都快。我恨不得天天過年。能永久浮浴在愛的漩渦裡。』

我說。『提起過年來。使我憶起十年前的事。那時我只有七歲。一舉一動完全是孩子的天眞。從天一冷就盼過年？好容易盼到了。樂得幾乎跳起來拿着餅糕裡外跑偶然失愼一下撞於爐上把兩手都燙腫了哇哇的大哭起來。再也不敢盼過年了。後來漸漸長大才知道過年不是必須燙手的。又歡喜過年了。直到現在我還沒有忘記那爲新年而快樂過度的一幕。』

媛說。『我過年最得意的就是賀年片。一張一張的發出。再一張一張的收集。比本人親見都有意思再誰若是問我一聲『過年好』？我總是樂得半天說不出一句話來。可是我不去先向別人問。一開口年就覺得怪難爲情的。假設有一棵爆竹在手。無論多少人在看我也要放的。我最喜歡過年。同時也最喜歡那新年的爆竹聲。媛的小妹妹忽然從母懷裡露出一張圓圓的臉。瞪着黑黑的眸子。得意的說。『神我也願意過年。過年吃好飯。還穿好衣服。爸爸還給壓我歲錢。我去買財爸給。媽！過年眞好哇！』引得我們都大笑起來。她羞得伏在母懷裡不再出來了。老夫人說。今天的過年話說得很有趣味。但是都要本照自己的意志去的行。不要辜負了這寶貴的年光。時間不早了。用飯吧！於是每人都快樂的飽餐一頓。回到家裡。辰鐘正連續的響了十二下。

——在安東

元旦前夕的夢話（凱娜）

春天來冬天又去。無一個段落的圓周轉了一旋。該又是一個年頭了。負了生活的担者。仰首望天。也益感到疲倦了吧！熟悉的年已從自己的手裡溜走了廿個。色彩雖然不同。但。渲染在心版上是那些耐人尋味的苦憶資料。抹消了一切的罪罰。神用施恩的聲音召我。我應當在紀念年的文字裡。寫上了些什麼呢—說自己是途上的亡羊。該有馴服。神的杖的本能然而。可怕自己却似一隻雲雀不是自傲而是自惜那樣的頭皮而喜跳躍。假如過分的解釋在而前却只是有一架箍子的道。至少應當這樣 作想到福門 的狹小。無疑遺教訓是合乎眞理的。

現在肯自動的踏上了這路子。我才發覺了自己的本能。因爲我是可以學一隻亡羊的馴服了。我的過去是那樣的愚拙。盲目的逃過了廿個年的時間留下的水漿與他人一樣似濁流奔向洪水圈裡。

於是一九四〇年來對於一個新人的生活開始該是可祝福的。在我的前面也許有更好的覺悟超過我的事實。然而。事實。也可能的造就自己成更美好的枝子。

在冷淡。衰弱時在夜闌人靜。在夜夢初醒。那一個極限該有過長久的虔誠默禱。用心靈微小的聲音在笨重的棉被裡迴盪。雖也在某一個時候想到自己的圍牆該比這棉被層更窒息自己的呼吸。但那只是形式在精神思想是更形快樂欣慰。

自己浪奇怪在這元旦之前夕夢想有一個新鮮的菓實作自己在秋成節的獻禮

黎明即來到。一切奏曲充滿了頌讚。新年中的夢話就結束在這個地方。

元旦日前夕

洪武劍俠圖

第七回　……六六〇……（張青山）

風塵弱女仗義復仇一腔熱血酬知己　臺閣權奸恃寵妬賢滿懷異志負天恩

暗想他們的形跡殊有疑點。決不是良善之輩不免稟明師傅。再說吧。想罷細看山門上的匾額。是大慈大悲妙蓮菴下院字樣。這才携身退出人群。出離山口。見鐵冠道人與雲霞居士。在一片柳林之外。背手而立。忙赶至跟前。說道弟子在山環中。見有一件很蹊蹺之事。鐵冠道人說。且入林中再說吧。當時爺三個一同進入林中。坐在草地之上。鐵冠道人這才問道。你所見何事。說來我聽。月華說弟子見些男女都拿着香。向山環中而去。弟子好奇心勝。也隨着進去。比及到在裡面一看。乃是一個老尼施藥。這種牽動。一定是哄騙鄉愚的勾當。並且是他們胸前都帶有金蓮花一朵。據弟子猜想必與白蓮紅蓮兩教有關係。鐵冠沉吟了會子。稷誒問道。你可看他那廟。是什麼名稱啊。月華說乃是大慈大悲妙蓮菴下院。鐵冠道人笑向雲霞居士說道。此廟的情形。居士可知麼。雲霞居士搖頭道。我自隱居以來。對於江湖上的事。久不聞問。此廟的情形。實是不知。鐵冠道人說道貧道。依稀知道一些。可也不知詳確雲霞居士說。那就請仙長說一說我們聽。鐵冠道人笑道。我聞白蓮教中有九尼。分散各處傳教。誘惑愚民。第四尼僧法名妙蓮。外號叫作大慈大悲陰陽佛。她又是三人妖中第三妖。在池水驛。小琅琊嶺。大慈大悲妙蓮菴下院住持今月華所見。一定是他無疑了。雲霞居士點頭道不錯不錯。但是咱們既遇上。豈可放得他過不如今晚入山探看探看。得便把他抄滅。以給地方除害。鐵冠道人點頭稱是。遂一同起身出林。令月華在前先走。進入鎮中。見路北有一座客店。到在裡面。店夥出來招待。讓至上房屋中。月華方才落座。鐵冠道人與雲霞居士。隨後也來到。在月華所住的房屋隔壁一間房中住下。爾下裡都漱口淨面。吃茶用飯已畢。各自歇息。候至天晚。時交二更之後。月華暗暗把門閉關。來至鐵冠道人屋中。悄聲問道。師傅哇。弟子先去探一探吧。鐵冠道人點頭說道好吧。你可要多加仔細。月華將要轉身出去。鐵冠道人說道。且慢。月華止步問道。師傅還有什麼吩咐。鐵冠道人說道。你若探出他的劣跡。把他引出。試與他一戰。我們隨後接應。說着由懷中掏出一個藥瓶。倒出些藥。命月華聞上。以防妖尼使用迷藥。月華把解藥聞畢。始起身離居房施展輕身術。竄房越脊。出了鎮口。逕向小琅琊嶺。大慈大悲妙蓮菴下院而來如星馳電掣一般。展眼來到廟外。月華止步。在廟外繞了一週。見萬籟俱寂。草木若睡。綠陰低覆。楊柳方眠。梵宇靜悄。鐘聲斷續。流螢數點。越墻紛飛。月華聽了聽。廟中無甚動靜。方飛身而入疾如鷹隼。縱跳若飛。一直來到禪堂之上。用珍珠倒捲簾的工夫。双足掛住瓦簷。垂下身來。由窗隙往裡窺視。見老尼盤坐禪床之上。手搖拂塵。正在那裡。高談邪法聽法的左邊是男。右邊是女。共有二十餘名。

聘請教師

土木科 二名　理科 一名
資格 專門大學卒業　待遇 月薪六〇圓起

招考新生

國民高等士木科一至四年各級生限愛新覺羅子弟有證書免試詳章函索附郵票四分
奉天維城國民高等學校長　宗室慶厚謹啓

招聘教師

茲招聘左列各科滿系教師其得有民生部中等教諭許可狀（無此資格者不取）者本校不惜重酬月在七十元以上希望應聘者請携證憑文件親來面洽可也
計開科目　滿語　數學　歷史　地理　商業簿記
奉天市瀋陽日語學院院長　馬名良啓

募集修理自動車工

一、修理一般自動車工及電氣工各若干名
一、不限國籍
一、技術優秀者
一、報名地址　奉天市瀋陽區惠工街　奉天交通會社車輪係
右希望者務於二十日前報名爲要
康德七年一月十一日　奉天市宮島町二　奉天交通株式會社

店員解雇

通稱　于岳南
本名　于銘恒
右者業於康德七年一月五日解雇脫離一切關係特此廣告週知
奉天市大和區加茂町十一番地　一茅洋行奉天支店

奉天市　孔學會立經學院招生廣告

招高等科一年生五十名
招各科編級生　若干名
函索簡章附郵二分

新式住宅出租

今有坐落新京東朝陽胡同第四零五號樓下住宅一所約有房八間設備新式煖氣浴室該樓在大同公園之前距國務院經濟部交通部國都建設局均誠爲最優美之住宅欲租者請向新京東四馬路第一一五號五戶接洽

晨報招募全滿各地分社

本報乃由新京劉兩大張爲推廣銷路及採訪新聞事宜起見除於奉天市小西街四段、八五設立『晨報滿洲國總支社』外並招募全滿各地分社希望者函附郵票八分向上記總支社接洽當將簡章報樣奉上也
附招奉市內鐵西區皇姑屯代派所待遇從優

衛生居飯莊改爲飲食店

本號設立在小南門內大街路西坐西向東樓房近今爲擴充營業起見乃由京津聘來精良的廚師製造各種時式菜蔬包辦酒席婚喪宴會設備整潔雅座寬潤空氣充足溫暖　合市招待殷勤便飯小酌價値從廉希望各界光顧一經嘗試方知言之不虛也

大量出產青絲水菸

本廠自開辦以來將近週年頗受各界好評故銷路日廣現爲投好主顧堅定認驗起見不惜工本加細研究精益求精質味較前尤佳價且公道請光顧諸君認明源字金星商標庶不致誤
營口永吉街五十七番地　源盛昌製菸廠謹啓　電話二一一三六番

康德七年度招生廣告

一、招額
本科
B商業　第一學年（優級國民學校卒）（插班生國高一年修了）　第二學年（插班生國高二年修了）　第三學年　第四學年（國高三年修初中三了）
A商業　第一學年（公學堂卒日語通曉者）　第二學年（日檢定二等以上者）　第四學年（國高三年修了）
專修科（日語專修科）　第一學年（日檢定四等程度者）　第二學年（日檢定三等以上者）
二、並有捐舍詳細簡章二分寄
奉天東亞商工學校總務課啓
校址奉天大北邊門外藍平街三番地　電話（四）二六二八

鍋山專門學園　招生

一、宗旨　本學園爲乃圖滿日女子親善融和婦德涵養授以現代社界生活最適切服裝上之技術及智識以養成婦人經濟的獨立以及能力爲目的
一、修業期限　專攻科　一年
一、入學資格　女子國民高等學校卒業者師道學校卒業者及有同等學力者爲合格
一、教授科目　國民道德、教育、日語、洋裁、手藝、家政、體操、
一、學費　七圓
一、報名期　十一月二十日　一月十五日
一、報名手續　凡有志願入學者報名期限內志願書寫明學歷並且附照片卒業證書一齊代來其外納報名費二圓
一、考試日期　一月二十二日
奉天大和區義光街二段　電話（學園長室 事務室）二一五六五九番（職員室）二一一七九七番
詳細事項請函詢本園（但須封入二分郵票）

康德七年度民生部認可　瀋陽商業學校招生

一、募集人員　第一學年　一五〇名　第二學年　若干名
二、入學資格　第一學年　有國民優級學校卒業並同等學力者　第二學年　有國民高等學校一年修了以上之學力者
三、報名期限　迄至康德七年一月十九日止
四、報名手續　（一）入學願書（本校所規定之用紙）（二）報名費壹元（郵券二錢封入申込事）
五、入學試驗及期日　（一）國語　算術　口頭　試問　一月二十日　（二）體格檢査　一月二十一
六、校址　瀋天市大北邊門外中央馬路　電話（四）三〇九五番

專治　風寒救急膏葯　無效退錢　賜一三日

敬啓者本堂經多年研究製成一種風寒救急膏藥專治男女老幼各種風寒腰腿背四肢麻木筋骨疼痛九種心胃腹痛瀉肚痢疾等症男受風寒則腎虧潮濕腎虛遺精五淋白濁結寒即不生女受風寒則經血不調赤白帶下經痛腹痛悶心嘔吐周身無力子宮寒冷下受孕即孕亦胎氣不旺屢患小產者貼此膏藥久嬴驗小兒食積寒而黃肌瘦痞氣偏墜等症貼之奏效神速望患以上諸症者請購試之方知余言之不謬也
定價單料每小貼大陸角雙料每小貼壹元每大貼貳圓
外埠函購者請先寄欵不加郵費不論大小帖如買五帖者均按八扣核價計算之信內寄錢須要掛號否則丟失不管
總發行所奉天市大西關五斗居胡同門牌五號　漢醫王潤川啓

張清山著　洪武劍俠圖　第六集出版了！

本集內容正是全說部中最熱鬧最緊張而又最精采的地方比較前五集更神秘離奇全書凡數萬言揭穿了江湖上一切世態寫盡了俠客們仗義情形看過或未看過此書者均不可不看
定價七角（郵費在內郵票十足適用）
發行所　奉天鼓樓北　章福記書局
各市縣書局均有代售

高價收買各種股票公債

奉天紡紗廠股票　惠臨火柴公司股票　開豐鐵路公司股票　奉天商工銀行股票　商業銀行股票
奉天市大和區厚生街四段一〇一號（即北市場皇寺大街西頭路南）
合名會社　寶興久　長電話（二）一六五三

萬古萬年筆!!

冬至！

防寒服裝　鼈料　水獺　海龍　齊備　歡迎參觀
大連　新大街　永裕　電話 三三一六九 三四八七七 三二四四六

診療　各科病症（入院隨意）

惠民醫院

（戒除各種麻醉藥品中毒）
院主　周惠民
醫師　徐廣銓（南滿醫學）
院址大連市泰山街五一　電話四、九七二六一

哀啓者不孝遇霖等奉侍無狀禍延顯考敬山府君諱慶榮痛於國歷十二月二十五日壽終正寢享年六十有八謹擇於康德七年一月九日領弔十日成主十一日發引恐訃未周哀此奉聞

孤子李遇霖 葆 泣血稽顙

寓居吉林市三道碼頭二十五號本宅

經濟與產業

當於日紀元二千六百年紀念
滿洲拓植與神聖地帶
關于日人發展之主要概念

海港 大連之立体性

大連市、大連驛新築以來都市機構、有一段刷新之慈、朝暾下之大連市之立體的建築、市街建築之明晰使近代色調化、表現大連獨特之都市構成矣人口之市內外包擁數、五十二萬九千二百餘名、多年整頓之市街計畫、漸築造堅實的基礎、海港之眞價、滿洲建國後、隨伴日滿間之連絡的緊急、呈繁榮、行業地之施設歷史的文化施設、港灣設備之充實等、比他都市新施設呈潤澤的發達、如星浦公園爲民族移住之先發的工作、俱與產業施設、有並行開拓、港灣施設、日俄戰以後經三十餘年之開發過程、愈愈見設備之完成、貿易逐年發達現況如左、

昭和十一年
輸出 四四四、七〇〇、七九〇圓
輸入 五二〇、三九〇、五五六圓
昭和十二年
輸出 四八八、五四六、八〇三
輸入 六六八、六九九、七三三
昭和十三年
輸出 四四〇、四三九、三〇八
輸入 九六八、九〇一、一六八

滿洲國貿易、雖有各港貿易大部分、經大連港爲輸出入之狀態、

港灣施設、水面積九十四萬坪、繫船岸壁一萬五千餘呎之長大數、日俄戰當時、於ダルニー港之名、不我戌克貿易之中心大連港、全一新面目、將迎百萬人人口收容計畫、

市街面積昔時不過百二十萬六千 七百八 十五坪者、今有一千四百五萬八千五百坪之面積、以新都市計畫樹立躍進策矣

△大連市之人口戶數人口

內地人	市內	二九、七二〇	一三九、八八五
	市外	一、八八八	七、九一六
	計	三一、六〇八	一四七、八〇一
朝鮮人	市內	五七八	二、九五〇
	市外	一一四	三八五
	計	六九二	三、三三五
滿人	市內	三八、四二五	二二八、八二三
	市外	二六、三六三	一四七、七七六
	計	六四、七八八	三七六、五九九
外人	市內	三七九	一、二六七
	市外	八九	二五五
	計	四六八	一、五二二
計	市內	六九、一〇二	三七二、九二五
	市外	二八、四五四	一五六、三三二
	計	九七、五五六	五二九、二五七

海港大連、于同時爲工業都市大連、網羅各種之工場金屬機械工業、滿洲鐵道自給自足之基本工場、砂河口工場之大工場以下、造船金屬工廠八十餘工場、機械器具六十餘工場、均爲全滿工廠中之範審業 有特殊高級窯業、玻璃工業、洋灰工業、又爲化學工業地、油房、煤油、硫安等之大工業宜於大連市之郊外全域、有建設、南滿大都市之感使深、

恰由旅順大連接近之時、煙筒之林立工場之鐵道附近發達之狀、使想北九州之一部情景、實日本產業機構之大陸移植之感使深、

大廣場、連鎖街、常盤橋附近之市街、俱與年月之經過、於全面的加重鎖的色調、國際都市之規模爲明確描出、

西方發展之大連市街、今連結舊大連聖德街沙河口星個浦一帶之地帶、實現近代都市大大連矣、其間中央公園、郊外住宅地帶等培養沈靜之零圍氣、更對將來之躍進得爲期待、

大連神社

(鎮座地)大連市南山麓
(祭神)天照皇大神 明治天皇、大國主大神 靖國神

大連神社、係明治四十年九月一日之創立、×南山麓之萬地、爲大連鎮護之神、宥奉遷、滿洲事變後、擴張神域、總坪數爲三萬二千 四百十 三坪五合、投三十萬圓、實行社殿之大改築、鐵筋混凝士、內部爲總檜張、頂屋爲銅板葺、四十九尺二寸之神明造鐵骨板張之大鳥居、爲建造、完山腹、泰安社殿、充實手水舍、拜殿、御神庫、神輿庫、神符授與所等之諸施設、有大大連相應之設備、又擴充參道、整理神苑、爲南滿一帶鎮護之起見、爲市民崇敬之好對照

遺大連、市民之元朝詣者頗多、神前絡繹、社前開店各種之土產店、殷賑之度、有全滿一之元朝詣之感、十三年一月元旦之元朝詣、神社奉獻之爭財達三千圓、爲頗豪勢、例祭係五月十日及十月一日

大連忠靈塔

(鎮座地)大連市中央公園
(祭神)蓋平以南(除旅順)之戰死者將兵六千二十九柱爲合祀

大連市之中央、負午報山、利用一萬坪之地域、建設之中央公園內中腹丘上屹立之塔、爲大連忠靈塔、塔使用黃色タイル、爲印多角形的塔之形狀、爲印象深之建築、塔前參拜之者均肅然使正襟、

該忠靈塔其當初在於大連朝日廣場、大正十四年向現在之地、爲奉遷、合祀之英靈、於明治三十七八年日俄戰役、於蓋平以南大連附近之戰鬥、戰沒之英靈六千二十九柱、蓋平以南於瓦房店、得利寺錦州、南山之各戰鬥、歸殞之將兵二千又奉祀爲負傷後後送加療中永眠之英靈、每年五月及九月舉行大招魂祭、爲不斷市民修養之靈場、前面之斜面上有櫻花之植樹、遙拜並近拜等均有神聖處之感

× × ×

二年前元日之朝、參拜此塔前時局之際、參拜者頗多、在邊之軍人並有志、恰拜東天上昇之旭日、遙拜故國、非常時的雰圍氣之表現實壯觀焉、

全滿商工公會聯合協議會
審議聯合會結成方針

【新京】本年初之全滿商工公會聯合協議會、自十日午前十時、開催於新京商工公會會議室、新京側丁會長高橋石崎兩副會長以下哈爾濱張奉天安東有其他各省代表三十餘名之出席

一、由日滿實業協會東京本部之提案「滿洲駐在特置」經費支辦之件
二、全滿商工公會聯合會結成之件

等爲協議、第一案滿洲駐在特置員問題、現在之日滿實業協會滿洲支部之存在全爲無視者、依本部之獨斷合特置員設置經費月額一千圓、爲滿洲側之負担、於商工公會不能輕重視、於此據會、滿洲本部之强化案値研究、特置員設置問題、一應爲不採擇、第二案、關于全滿商工公會聯合會結成、現在之省商工公會聯合會活動、依積極化有目的達成之議論、未決定、於新京哈爾濱、奉天、安東、牡丹江之五主要公會代表、直施再審議、次回爲持寄、又今後午后三時以後經濟部松田次長並齋藤新商事科長爲相手、交換意見、對從來之業者之權益、雖統制强化後尊重之旨爲闡明、更關于組合法許可制制定等、於事前公會員、求其諒解、之所言明、

向大陸機械

【東京】處要大陸開發之機械類、通從來三井物產其他、於日本機械工業聯合會傘下、對製作業者爲批定、鑑最近之批定激增、爲供給圓滑化之起見、日本鐵鋼製品工業組合聯合會、於斡旋下爲進出從來大陸關係會社間無連絡之中小機械工業者、爲受許之起見、對過般業種別組織之各機械工業組合品種別配賦爲斷行、

滿炭設北部開發局
將積極開發密山鶴岡

【新京】爲從來滿炭之法律增產之樞軸之南滿重點主義、以於阜新之產一萬噸計畫之實現爲始乃收極好之成績、但該社鑑於日滿之現狀又轉換重點於最希望增產之鋼鐵因煤增產決於密山鶴岡兩煤田爲中心、開發其北部藏煤極富之各煤田茲經於爲該煤田之密山縣鑄道、設滿炭北部開發局、局長爲林理事專任、工作部工事課長、則以原按師前和龍婆鑛長眞鍋按師之兩氏、爲最高首腦者、俾當現地煤鑛之指導與援助之任至於其他技術職員、目下正在人選中、不日即可正式決定、

又該兩煤田之粘結煤埋藏量、實 達於七 十八億噸、其爲修正五年計畫最終年度之八年度之用煤目標、鶴岡爲百九十萬噸密山爲百三十萬噸城子河爲六十萬噸、恒山爲六十萬噸、但據目下關係方面審議中之再修正計畫、則十年度之目標、鶴岡爲五百萬噸密山爲二百萬噸城子河二百五十萬噸、恒山爲二百五十萬噸、總計達於一千二百萬噸、是則滿炭開發重點之轉換顯可期待

滿炭增產計畫
着着呈軌道化

【新京】對處明年下半期以來深刻化之煤飢饉、滿炭當局對增產計畫完遂、繼續大活動、十月以來、漸呈增產傾向、對豫定計畫十月九十六%人爲十一月九十五人%之好成績、十二月、遂突破豫定計畫七十三萬噸 有七十五萬噸餘之大量出煤比十一月之總出數額、爲十萬噸餘之增產、滿炭操業決年爲最高成績由該煤成績之好調造三月突破豫定計畫之九十%、七百萬噸台突破爲確實

國際耕作工業
設立認可申請中

農業滿洲之耕作用機械製造會社國際耕作工業(本社奉天)今次完了設立準備、目下向產業部爲認可申請中同社資本金當初爲大體百萬圓豫定、認可出後、於奉天鐵西區得工場

康德六年度十二月末
奉天全銀行結賬

昨年十二月末奉天全銀行帳尾、存款總額爲二一六、五六一千元、放款總額爲二七四、一三二千元與上月比較、存款增加二三、七一三千元、放款增加三九千元、雖於決算良好裡、已度過新年、然於一部分中小商工業者中、因統制決算之强化、致經營至難、是以呈現決算不能、至存款之激增、似因優良會社方面遊資金之活期存款之轉滙所致、茲將各銀行別帳尾列左、(單位千元以下四捨五入)

	十二月末	對前月比
△預金		
中銀	三八、六六二	(十)二、四四〇
興銀	九八、二六六	(十)六、〇九六
內國普通銀行	三六、五六四	(十)七、六五八
日本側銀行	二八、八〇三	(十)五、二一八
中國側銀行	五、四五二	(十)一、二二二
歐米側銀行	一八、八一五	(十)一、〇八九
計	二一六、五六一	(十)二三、七一三
△貸出		
中銀	三一、八四三	(一)六四五
興銀	一二二、二六二	(一)八七五
內國普通銀行	二七、三五〇	(十)一、〇六八
日本側銀行	八七、九八九	(十)一、二九〇
中國側銀行	五、四九〇	(一)〇六四
歐米側銀行	二〇一	(一)三九二
計	二七四、一三五	(十)三七九

大同煤鑛創立總會

【張家口】大同煤鑛股份公司創立總會十日午前十一時於蒙疆東莊舉行、開會如儀後首由設立委員長關口保氏報告設立經過、次爲定款承認及選任理事幹事午後一時散會、

又該公司設於張家口、資本金爲四千萬圓總股類爲八十萬股、(每股五十圓、已繳、足二分之一)出資額蒙古政府爲二千萬圓、華北開發會社爲一千萬圓、滿鐵爲一千萬圓、事業計劃、十五年度預定爲二十五萬噸、十六年度爲四十萬噸、人選如左、

理事長、 夏恭、(前政府副主席)
副理事長 內海治一(滿鐵參與)
理事 鄭平甫(蒙銀幹事)
理事、竹內元豐(前察南政廳次長)大塲建之助(前民政部次長)小笠立原豐(華北開發會社)栗原東一(滿鐵)兒玉八郎(滿鐵)
幹事、關口保(政府總務部長)加瀨谷英彥(華北開發會社)、

關于貿易統制法
輸出入限制品 (續)

一一一六 眼鏡、照像機、映射機、幻燈器其他類似之撮影或投影裝置並其未列名部分品及附屬品之內
照像機、其部分品及附屬品
一一一七 電池及未列名電池部分
（甲）乾電池
一一三〇 縫級機部分品
（乙）針
一一三二 莫大小編機部分品
（甲）針
一一三六 內燃機關
（甲）自動車用
一一四七 白熱電燈泡及白熱電燈管
一一五九 自動車輛及牽引自動車
（甲）自動車
一一六〇 自動車輛及牽引自動車部分品（未列名者）之內
自動車用
一一六一 未列名車輛
（甲）自動車
一一六二 橡皮輪胎及橡皮胎管
（乙）其他
（一）空氣輪胎及內胎順管之內
自轉車用
一一六三 車輛部分品（未列名者）之內
自轉車用
一一八七 鏈、其部分品及調帶（機械用）各種
（甲）鐵鋼製
（一）自轉車用
一二〇一 橡皮、格搭伯查及其製品（未列名者）（齒科用橡皮及格搭伯查不在內）
一二〇二 屑或舊橡皮及格搭伯查（祇適再生用）
一二〇三 赛璐珞液得及未列名塞璐珞液得製品
（乙）其他
一二〇五 有機性人造可塑材料及其製品（未列名者）
（甲）透明紙（賽璐凡等）
一二〇八 橡皮、格搭伯查或有機性人造可塑材料與紡織品纖維等之混成品（未列名[redacted]）之內

忠勇牌錫管鞋油

攜帶至便可觀優美耐寒耐暑
絕不乾燥並無破損之慮

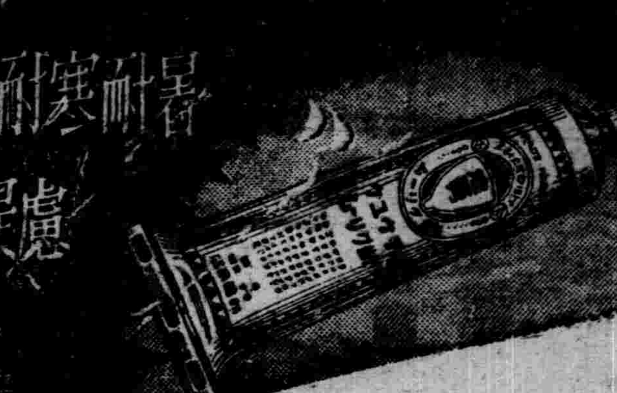

股票買賣

信用素著劾辦謁誠
如蒙見委無任歡迎
倫蒙通知即時寄呈
詳細買賣股票須知

高價獨家收買 列左
△奉天紡紗△營口紡紗△奉天工商△滿洲電業△滿洲洋灰△輪船△滿洲農產△零數股票△一切業務
關於各種股票價值採高迅速者優待

滿洲國古員數名關於買賣事宜來電話商談均可營業時間(自午前九時至午後五時)

福岡屋股票現物店
奉天宇治町十三番地四
電話(二)二五七四番

配合核桃油的 好頭油

クルミオイル

各埠百貨店化粧品店藥房皆有售出
大阪六七五〇〇 東京四五五〇〇 クルミ商會

流行的照像機是現代人人所必需備之
カテイカメラー特賣宣傳

不用暗室
一、現在有氣候！正是攝影的生期 屆時不用暗室手續簡捷 斯良好時光破靴折本請速購勿錯過良機
一、幼稚的小孩全亦能立攝影像

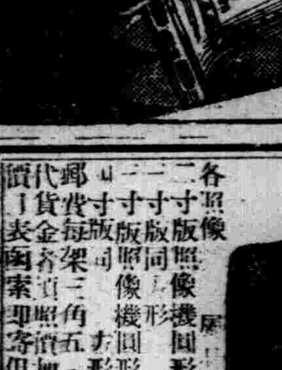

各種照像機定價
二寸版照像機圓形 三元六角
一寸版同 圓形 五元八角
各種 照像機 五元
郵代費 每架三角

吉野洋行
新京東三道街

批發零售

一、提琴、口琴、手風琴、曼多鈴、六絃琴各種
一、照像機各種
一、電影機 三元八毛起 五十圓止
一、空氣鎗 不用稅金許可 七圓起卅五圓止

奉天城內鐘樓南
名古屋公司
電話(四)三〇七六番

法制經濟大意及基本法註釋

安光普 文官考試 武官常識 不可缺之參考書也
△並製二元特製二元二毛外埠郵費二毛

發行所 哈爾濱道裡新城大街 振替口座一三五九 電話六二三八番
天一印書局

代售處
新京益智書局 吉林松江書店 裕興書莊 安東闡明書局 錦州三元堂書局 哈爾濱成文厚 大東書局 滿洲書局 商務書局
各大書店均有代售

瀋陽中國銀行

對外電話號碼如左
一、通線 (四)二四一一 (四)二四一四
一、營業專線 (四)三一五三
以前通線(四)二四一五及營業線(二)一〇六七業已撤銷

存款	定期 活期	存款利息優厚手續便捷
放款	定期 活期	抵押放款貼現放款
匯款	電匯 信匯	國內外各埠均可通匯
其他業務		進出口押匯代理收付事項

百效百用 心腹藥

心腹病症 百用百效多年胃病信者得救

此藥專治噎膈轉食嘔吐酸水時常打膈心腹膨悶攻心積痛及心口疼痛聚癥痞及積衰腫積穀水積血塊積而積飲諸般膨脹內積以及肝氣不良食停氣滯血瘀心腹一切病症順氣去熱胃健脾食化積消滯服此藥平肝增進飲食消除寒熱通陽百脈凡係腹脹便秘食所得愈論老幼累年月日者皆治之百用百效
外埠各地均有代理每發壹圓函購不加郵費

總發行 奉天大東門裡章行胡同
德春堂藥店

爲何這樣愁悶乎
赤白帶下
是婦女們的勁敵！

須知道婦女的唯一幸福嗎、再問、惟於婦女所能享得的幸福、到底是甚麼呢？這便不外是、左開的三項 一是保持健全的身體、二是增加夫婦的愛情、三是生產許壯的子孫。那麼何爲健全的婦女？不但身體壯麗、而且那生殖器、(子宮、卵巢、膣)就沒有甚麼故障、或疾病才可謂健全的婦女、而能圓滿享樂婦女原來的幸福和歡樂了。換句話說、身無婦女病的人、才能圓滿享着這個無上的巨福！

那麼
何爲婦女病乎！

雖然一句話說婦女病、可是那症狀、却是很多的了但是那一切原因、都是起因於子宮膣部器官的障碍或腐敗而所致。一患婦女病於子宮時、立就成爲赤白帶下而流下。因此婦女若有赤白帶下、就能斷言身患婦女病了的。而以此流下的分量之多寡、又能認定那症狀的輕或重。一但患了赤白下症、就引致種種症狀、如

月經不調、神經衰弱
小肚疼痛、氣悶頭沈

等愁悶的症狀、也都因爲這個赤白帶下所來的、所以若要治癒婦女病、非把赤白帶下除淨不可的、赤白帶下治好不流下來了婦女病就完全治好的。可是你若服用內服藥、絕不能治癒淨、而如効力微弱的挿入藥、反有種種危險要使用本劑「娃瑟童球」總才可以將婦女的一切痛苦完全救出來了。本劑是在各地官立醫院、赤十字病院都認爲最有効而且理想良劑而使用、無一不收優美成果。凡本劑不但對於淋病赤白帶下(尤對因於淋病所來的奏一層偉効)而又滿補強大精力、使瘦黃的肌膚改爲肥麗而又享得夫妻的一層歡樂！本劑使用法、非常的容易不論怎樣外行的人、都可以最秘密的使用！今將日本婦女科學會的臨床實驗報告、公開於在

看！這嚴確的癒治實劾！

日本婦女科學會之實驗 收見以百治百効之偉力

★婦女一患子宮之疾病則不獨引致種々全身的症狀、而久則乃難免不娠症早死產等險症、茲爲救治婦女病計、試用此「娃瑟童球」則其効果誠有刮目之偉効、特此公開此若干實例、以資滿天下婦女的悲禍。」

⊙ ⊙

(1)白帶下腰痛頭沈 岩某 四十歲
使用「娃瑟童球」而一天挿入一次、如此經過三十二日之後、原來極惡痼疾之症狀、完全癒治、

(2)赤白帶下腰疼 渡某 二十二歲
惟以「娃瑟童球」每日一次之挿入調治、使用十球之後、白帶下量、强半癒清、腰疼痊可、子宮內之腐爛、大爲輕快、現今仍然調治中。

(3)白帶下性慾不全 山某 三十一歲
彙患重症子宮內膜炎、使用「娃瑟童球」而專心療治之、至於第三日大見暢効、其後令伊於家中以此劑獨自療治矣。

(4)白帶下肚子疼痛 緒某 四十七歲
使用「娃瑟童球」療治十日之後、完全癒淨白帶下子宮器官、亦均復元。

本藥現在日本各地大學醫婦女科・及赤十字醫院均認爲療治婦女病第一有名有効藥而顯旺盛使的用在・看其優秀準確的癒治成果・眞可謂稀世神藥・所以敢將本藥傳播於四海欲救婦女們的患苦・藥價却很便宜・充分徹底療治亦不花幾元錢呢！

藥價	
六球	七角
十二球	一元二
二十四球	二元三
三十六球	三元四

◇藥價非常低廉充分治療也不費幾元錢各地藥房均有出售代售缺貨時請荷用郵政匯款法先送藥價而函示購買是幸。

總製造處 東京市芝區通新町十三番地 日東製藥合名會社
總批發處 東京市芝區通新町十三番地 合名會社 河原商店
振替口座(特價販賣)東京五〇一九
本號專用信箱東京三田郵便局第十五號

婦科聖藥
娃瑟童球

明治卅九年十月廿四日第三種郵便物認可 大同元年七月二十六日第三種郵便物認可　康德七年一月十二日 昭和十五年一月十三日　THE SHENG CHING SHIH PAO　（日刊）星期五　西曆一千九百四十年 陰曆己卯年十二月四日　第一萬零六百八十四號　（一）

盛京時報

晚晨刊共三大張半

晨刊

發行人 染谷保藏　編輯人 菊池貞二　印刷人 張光明　發行所 奉天隅田町九番地 盛京時報社

時論

宜調劑日用必需品

人生日用之必需品莫過於食。故從古以『食為民天。』次即熟食取煖之火。再次即為下食之鹽。外此則為布帛棉絮。皆為人生最低限度一日不可或缺。自有煤麪配給與布帛公價售賣以來。人生日用之必需品。似已調節咸宜矣。詎知大宗所食之米。至今仍無配給時日。而已購買為難。若將來仍如麪粉之配給。即使人皆數米為炊。勞恐挨餓之日。遠過於充飢之日。際此調查規畫時間。應行審慎出之。蓋一經配給。絕對無從購買。麪與煤其已事也。即以煤論。現入滿洲本格的嚴寒時期。而煤配給仍未能圓滑。各區十二月份之煤。尚未輸送完了。而本月份之煤票。除大和區外。大都均未發給。雖大和區人民。已儘先得票矣。而票仍不能代煤以供燃燒。據配給所云。近日到煤太少。不敷分配。須少緩時日。則『望梅止渴』之語。將改而為『望煤止冷』矣。應如何調劑。以慰人民之願望。殊不得不有望於當事者。並希切勿下上其手。而有差別待遇。尤為安定民生之必要。是亦主其事者所當深切注意。毋使大多數人民啼飢號寒於王道樂土也。

現今社會上之購買為難者。若引火之火柴。出高價而僅得購買一小盒。紙煙亦購買困難。食鹽在各區中簡直有購買不到者。此三者皆為專賣品。論理不至於有此現象。蓋調劑盈虛。自有負責者為之處理。增稅而昂價。當不過購買者感覺壓手而已。何致購買為難。就中若紙烟。則為嗜好之消耗品。即使斷絕購買。在夙嗜者雖感覺驟然絕其嗜好。究竟無關生命。不足深論。如火柴及鹽。均為日用不可少。且為國內生產之物。決不能不敷民用。倘火柴斷絕。雖有燃料。亦無以燃燒矣。說者謂吾國在無火柴以前。未嘗不火食。何妨仍以石擊火。回復一其紀以前之生活。但刀與石久已。製造。就令有之。開倒車之生活。亦違背進化之原理。若夫鹽之需要。則無論為何粗食。非鹽無以下咽。鹽稅高而鹽價貴。尚慮人民有淡食之虞。是以不敢昂其稅。今日之購買不到者。豈眞鹽之缺乏如是耶。殆亦居奇以相操縱耳。奸商之肉。其足食乎。

處於非常時下之人民。對物質之缺乏。物價之昂貴。未嘗無相當諒解於但為生活必需之物品。國家。既有以統制矣。似應隨時調劑。毋使供不應求。而有世處購買之感。若人人至『紾兄之臂則得食。不紾則不得食。』尚復成何社會。為治者決不容輕易看過。目前盜匪之搶劫。殺害之衆多。雖由於舊年關之逼近。要未嘗不基因於生活困難。此為顯而易見之事實。故生活必需品之調節。與治安實具有至大之關係。吾國既於必需品而有所統制配給矣。已實行配給者。務力求圓滑。有待於配給者。當未配給時。嚴審慎。杜其流弊。無待於配給者。若火柴與鹽之必需品。則計其全市人民之需要由專賣機關為之調劑。庶幾既無過剩。亦不能無處購買。如果商人囤積揣賣。則由經紀警察逐日調查報告。人民之必需品。自然可由平價購得。復何有生活上之困難。惟應如何調劑。不使商人舞弊。是在顧念民生者之措施耳。人民祇要配給可得。購買可得。際此無物不貴。尙安有不知節約物價也耶。

謀防止處理滿蘇國境紛爭
決定設置委員會
至遲二月中可告成立

【新京十一日專電】日滿蘇蒙間、關於確定滿蘇及滿蒙間全部國境及防止處理紛爭設置委員會一節、舊年臘底、東鄉莫洛特夫在莫斯科會談、關於其大綱方針、意見已告一致、而日滿兩國政府、以蘇聯政府回答為中心、更加檢討、近向東鄉大使、發出回訓、即與莫斯科政府間、進行關於設置該國境處理委員會具体的折衝、原來該委員會似基於如次四項、

一、日滿兩國與蘇聯政府、互為對象、設置關於防止及處理國境紛爭委員會之件、
二、滿洲及蘇聯、互為對象、設置國境確定委員會之件、
三、設置關於滿洲國及外蒙共和國間確定國境委員會之件、
四、設置防止滿洲國及外蒙共和國間紛爭並處理紛爭委員會之件、

組織而成、而東鄉莫洛特夫會談、既已決定設置委員會之大綱方針、衆信日滿蘇蒙各國政府間、具体折衝、大体順利進行、至遲二月中可告成立、此等諸協定成立之時、國境全面確定、雖需相當歲月、然關於以防止乃至處理滿蘇及滿蒙兩國國境紛爭為目的之常設委員會、既告設置、當今後發生紛爭之際此即為和平處理之最有力機關、在調整日滿蒙國交上、有劃期的意義殊堪期待、

內閣參議會 在首相官邸開會

【東京十一日電】十一日定例內閣參議會、於午前十時十五分、在首相官邸開會、政府側有阿部首相、參議側除鄉參議缺席外、全參議出席、首由阿部首相、報告向十三日之樞府本會議提出之日蘇漁業條約暫定協定之締結經過及結果後、並關于伴際以汪精衛為中心之中國新中央政權樹立之帝國之基本方策、及至中國新政權樹立之觀測等、作細說明報告、於正午散會、

加司令官渡法

【巴黎九日電】加拿大遠征軍司令官瑪克爽屯少將、隨從幕僚已於九日自英國抵法國某港矣、該司令官、於上月十八日率領加拿大軍一師團、衛來在英國實施加拿大軍之猛訓練、此次之瑪克爽屯司令官之渡法、則愈益英國遠征軍合併矣、

日海軍機空襲桂林
擊墜敵機十四架
敵飛行場內發生大火災

【上海十一日電】艦隊報道部十一日上午十一時發表、海軍航空部隊、昨午底於柳州上空、擊墜敵機二十餘架、予敵空軍一大打擊、更為期殲滅敵敗殘航空兵力、昨十日以精銳部隊之六編隊、突然急襲桂林、在該地上空及飛行場內、擊滅敵機二十三架、我方毫無損害、全機平安歸還、又種端中佐及五十嵐大尉指揮之有力部隊、同日下午二時頃在桂林上空、與前來挑戰之敵E一四、一五及一六型戰鬥機約四十餘架、展開激烈之空中戰鬥、擊墜其中十四架後、更冒熾烈之防禦砲火、對在桂林飛行場內正降陸中之敵戰鬥機群、投下巨彈確實炸着六架外、並使場內中央部五處所、發生大火災已收莫大果、

三浦部隊長壯烈殉國
終佔領大蜀山

【南京十一日電】對於重慶政府之冬期攻勢躍起而策應之第五戰區李宗仁麾下之中央軍第百三十八師、第八遊擊縱隊第六保安隊、以大蜀山地區為據點、企圖奪回廬州、廬州警備部隊長三浦增雄中佐探知此項消息、為擊滅當面之敵軍、乃以主力於四日午後二時自廬州出發、向大蜀山之後方採取大迂回之作戰、於午前七時未明時、展開大蜀山攻略之戰火、而蟠居於雷麻店附近之敵大部隊、遂向三浦部隊取包圍攻擊、彼此之間經數小時激戰、近正午該部隊終將大蜀山佔領、然此次戰鬪、三浦部隊長親立於第一線、勇敢奮戰中不幸身受敵彈、遂壯烈戰死於大蜀山頂、為三浦隊長復仇戰之牧野五十代西部隊、五日自〇〇出發、七日拂曉包圍敵之最大據點雷麻店、攻擊之下即將佔領、使敵向六安方面潰走、而繼續對於大蜀山地區之殘敵掃蕩中、至於戰死之三浦中佐、乃鹿兒島縣出身、畢業於陸士第廿四期、去年十一月為故市川中佐之後任、就任廬州警備部隊長、乃一富於人情之部隊長、頗能集中國民衆之信賴於一身

近衛樞相 晤湯淺內府

【東京十日電】近衛樞密院議長十日之樞密院初會議散會後、在內大臣府會見湯淺內府聽取九日內府、阿部首相會見之內容、並關於政局問題亦交換種種意見、該樞相、於午後零時二十分退出、然後下榻華族會館、

凱旋三將軍 晉宮奏陳軍情

【東京十一日電】於大陸勳野樹有赫赫武勳已凱旋之陸軍中將井關隆昌及七田一郎兩將軍、十一日上午九時半許、參晉宮中、於表御座所拜謁
天皇陛下、由兩將軍詳細奏陳在任中之軍情、陛下賜以優渥之御嘉賞御言詞、
又是日於海軍戰綫大為活躍而凱旋之桑原虎雄海軍少將、亦晉宮拜謁
天皇陛下、其後中午、於南溜間對全體賜以酒饌、三將軍恐懼感激退下、

上 為對德蘇親善及國境條約簽印之李賓特羅甫氏與駐德蘇聯大使
下 為德偵察機就偵察英國之途

日政局臨重大局面
具體方策堪重視

【東京十一日電】由於阿部首相關於政局一新之決意重臣軍部及政界各方面、關於對處表明決意後之方途各加以愼重考慮、究以後方策中、首本身於十一日上午、亦與河原田文相會談協議、其後、於參議會鍋散會後、與荒木、松井兩大將、約亘三十分鐘、交換意見、以衰表明態度、重臣方面、亦以問題既至於如期表面化、痛感必早日講求迅速收拾政局方途、對於增强施行究遂處理事變及處理與此不可分關係之國內問題、尤其在安定國民生活上、須深切留意、追隨此綫、俾政局一新具體化、是以努力探詢軍部政黨財界各方面情勢、圍繞重臣方面之動向、極堪注目、

招請在野五黨首會談
說明支援新政權方策

【東京十一日電】政府決於十三日午後三時、在首相官邸、舉行與在野五黨首會談十一日對於町田民政久原、中島兩政友、安達國同、安部社大五氏、發出招請書、當日政府側阿部首相、野村外相、青木藏相、畑陸相、吉田海相出席、首相關於八日閣議決定之對中國新政權基本方策內容、有所說明、並求諒解、

赤松領事赴尼典

【加爾各答十日電】日[illegible]會商、即將在來週舉開、因之、赤松帝國總領事、為出席右會商計、已於十日自加爾各答出發前赴尼典云、

中國事變之展望（四）

成為小爭鬪之局面雖日本軍參加作戰、為期亦難得暫而共間新政權治下之經濟建設、徐徐就緒、日本之國力消耗「點、無庸顧慮矣、

然汪氏新政權順利進展之預想雖多、日本亦不當作過分之估計、因汪氏一派中、汪氏之

存在偉大

彼擁有多數有力之青年政治家、該派之推進力、在於汪氏、而汪氏必傳於此等青年政治家之手、惟今尙無能接受之人、故於汪氏發生萬一之時、即政權大變之日、雖不顧預想其他不辭、新政權之前途、亦不完全觀、尤其第三國對新政權執拗妨害、亦意中事關於財政問題、國民大衆之生活問題等、預想亦相當困難、萬一因某種情形致新政權失敗時則中國事變更將有一番逆轉、日華民族鬪爭之暮相、亦將迫出為事實也、

美國支援

由治歐洲之動亂、日本對德意、已無大期待、國德尤甚、而抗日中國所受之打擊更大也、英法支援殆已不能期待、雖謀增大、然欲其出如英法之力、實不可能、蘇聯之援助、雖尙未感、因英法對蘇聯之關係變

分裂氣運

抗日政權雖陷於困窘、所謂抗日一點一致之依賴歐美中國與共產黨中國之一致、已開始龜裂、共產黨鑒於昭和二年之國共分裂此次對國民大量容氣、雖然表面無顯著之國、實際已釀成不可過止之分裂氣運、尤其重慶國民黨之右翼分子、已盛不足、一部分因接近汪政黨而喪失感情、是以抗日政權之沒落、已成必至之勢其勢今後當益加增强、此外以租界、新屯軍及其他勢力於日軍佔領地帶助抗日政權之英法、因與德法戰爭必須盡全力、故已漸次退却、美國無論為英國或為抗日政權、決不甘受利用、出火中拾栗之愚舉、如是觀之、汪氏新政權之出現、乃

解決事變

之第一步、而若法之退却、可使解決幾分容易、然汪氏新政權之實現、有牢記其不過僅前進一步之必要、其能否再進二步、則視新政權之成長如何、決不可視為平順而安心不顧也（已完）

大事虛僞宣傳
英文報為渝府幻惑

【廣州十日電】蔣介石企圖之此次冬季攻勢、反於像期、全成畫餅、而老蔣為將此敗戰事實、對中國國民及第三國側隱蔽起見、由於機關新聞通信、國軍大舉宣傳、擊滅日本軍、使制之潰走、而殊令人不可解者、香港地方英文報、為此等抗日報所幻惑、不依據比較公平報道之本國通信路透社電、惟按中央通信及其他抗日報報道原封不動揭載尤其七八日之報道、與重慶政府機關報大公報、全然如出一轍、如斯、日英國交調整、比經的圓滑進行、甚為遺憾云、

羅馬尼亞聽意勸告
對匈保將讓步

【布加勒斯多十日電】以意大利、匈牙利兩國外相之威尼斯會談為契機、意大利之巴爾幹工作、愈加積極化、意大利為備蘇聯向巴爾幹伸張、結成反蘇陣營、着手解決東南歐諸國紛爭問題、羅馬尼亞官方、十日述有意與匈牙利解決懸案之旨如左、

羅馬尼亞雖不能允諾以領土的讓步為目的之解決案、然希望與匈牙利之間為改善國交、對經濟的讓步、為其他問題開始會談、

一方布加勒斯多之外交界消息靈通者、觀測羅馬尼亞將從意大利之勸告、對匈牙利、保加利亞兩國、恢復失地要求讓步、大要如左、

意大利倘蘇聯攻擊羅馬尼亞領之貝沙拉比亞時、意大利及匈牙利兩國、援助羅馬尼亞、保障之代價為羅馬尼亞支援匈牙利、保加利亞兩國要求割讓接壤地域案、羅馬尼亞國五凱羅爾二世、行將對該案讓步云、

渝府組織 水陸運輸委員會

【上海十一日電】據重慶來電云、重慶政府行政院、為期改善非常時下水陸物資運輸、並圖增進能率、飭令交通部、軍政部、財政部、經濟部、航空委員會運輸總司令部、兵工廠、貿易委員會、西南進出口物資運輸總經理署等各機關、組織水陸運輸聯合設計委員會、担當於水陸運輸之廣範圍事務、

盧賓蒸少將 糾正美建艦缺陷

【華盛頓十日電】於十日之下院豫算公聽會、艦船部長盧賓蒸海軍少將、答迭茲達共和黨議員之質問、關於造艦技術上之缺陷、證言如左、

過去三十年間、美海軍於造艦技術上、陷上部過重之傾向、實為過誤、此傾向僅最近竣工之驅逐艦不具、關於驅逐艦之安定性、已糾正此缺陷矣、

挪威商船 觸雷沉沒

【亞摩斯德圖十日電】十日挪威商船曼克斯號、因觸機雷而沈沒、在與克尼島東部、船員七名、被附近航行中之商救助云、

後開地劵遺失聲明作廢
劉萬和坐落開通坐坦昭地一、二畝戶管開字第四七一〇號李子青坐落開通坐坦昭地八畝三分戶管開字第六八五號單永升坐落開通巨富山地一、一四、七畝戶管開字第四六〇號劉振邦坐落開通太平川地三一响執照號碼不詳于有坐落開通三區平家窩堡地四五响地券號碼不詳王漢存坐落開通五區黃花抄地一七、二五又一三、一畝又三八戶管開字第五、七二九及五三一一號沙有財坐落開通二區車力屯地四五响執照興字二、一四五號黃淨坐落開通三區[illegible]地一三五响執照二〇號劉振祥坐落開通三區五家子地九〇响戶管開字第七七〇號丁玉富坐落開通二區遼昭地一〇二响五執照二八〇號李韓林坐落開通三區[illegible]大青山地二二、五畝戶管二一八〇响戶管二一九七號二一九八四區八面山昭地三六响執照七三九號七三八號果化民坐落開通四區大泥哈吐地四五响戶管號碼不詳瑞慶堂坐落開通四海窩堡戶管開字五、一九五號
開通縣 失照人仝啓

失照焚燬聲明
啓者敝木廠十二月十四日夜發火房間物品貨物一併焚燬致將戰慶吉蒙各官長領失之獎狀辭令等並學生之畢業證書以及通化東興順於常用行戳一枚均行焚燬至於帳簿字據地照等雖有損質坐圖一枚有花邊係販賣計器所用又橢圓形東興順出但倉卒之間未能查點清楚對於素有交往之家存欠欵項或存有字據地照等一時亦難記憶無法核對無奈登報通知希於康德七年一月末日以前將存欠帳碼及存有字據地照數目詳為函知敝號俾便查核倘逾期不行函知即認為放棄權利敝號概不負責因整理事務關係為期一月之久想能週知特此聲明
通化省垣東昌街 東興順啓

合意離婚登報聲明
為聲明合意離婚事因孫漢廷韓廷芳夫妻二人現因感情乖離業成怨偶理經双方親友人等調說允協於康德七年一月七日由孫漢廷給付韓廷芳國幣貳千五百圓整双方合意離婚此後永遠脫離夫妻關係對於孫漢廷財產上與韓廷芳毫無關係及其他糾葛除立字據各執一紙外所有韓廷芳以前及此後與任何人有何錢財以及一切事故均與孫漢廷無涉特此登報聲明是實
西安縣長泰街門牌五十三號 孫漢廷 韓廷芳 仝啓

地照遺失聲明作廢
敝人因一時不愼致將夏益三領名坐落金川縣民字第六九號中則旱田一百四十一畝八分及民字七〇號下則旱田九十六畝三分地照二張一併遺失除請縣補發外特此聲明此照無論落於何人之手概作無效
夏儒聘啓

鳴謝賠款迅速
前因左鄰失愼致被延燒後面廚房連帶受災、幸在東洋火災保險株式會社保有火險當有島原主任王若泉先生及吉市代理店裕豐昌東記張裕民經理等在場檢視明瞭賠欵未及旬日已盡數領出敝號因而未受分耗之損特此鳴謝
吉林市六緯路十二號 德茂永啓

丟失戶管作廢
敝人盧有領名藩陽縣六區興太村拉拉屯村南中則地二十八畝戶管七六八六七號於康德四年六月十四日抵押於藩陽金融合作社在期滿本利還清距料該金融合作社將該戶管誤錯不知何人領去為此只得登報聲明勿論落於何人之手概作無效
盧有謹啓

聲明遺失圖章
啓者敝人有水晶方形圖章一棵上刻「劉興遠印」四字於本月五日不愼遺失茲特聲明不論落於何人之手概作無效
敝人 劉興遠啓

焚照聲明
鄙人領名坐落輯安青溝村青溝門中則旱田八十四畝八釐又下則十二畝戶管二張一八一四、一四二六分下則卅四畝大照一張一五二六於康德五年四月十日頭道崴子屯失火家屋被焚地照一併焚燬除輯安縣請補發外特此聲明作廢
輯安 于希孟啓

疑控聲明
敝人與石介子係姑表親因其先人置買左家溝地五段曾託丁佛章趙恩榮前往整理扣留地照百餘刁難其妻以敝人通融始行寬恕後左家溝地少敝人疑其妻侵佔將其告訴評解介于因其不管家事現已完結與伊無關特此聲明
左秀清啓

緊要聲明
敝人之妻吳玉珍二十六歲於月之二號晚十點私自潛逃已應用衣服完全帶走俟經知覺各處尋找杳無蹤影時報告本管警察所存案備證明
皇市大街路南福安里門牌六號 許德崑啓

明治神宮冬季大會 滿洲派遣團決定

【新京專電】大滿洲帝國體育聯盟當局、茲將第十回明治神宮國民體育大會冬季大會滿洲派遣團、決定如次、一俟規定之手續終了後當可發表矣、

本部職員
△團長 富田直次
△總務 委員長齋藤兼吉
△委員 大重登 川村泰 男 宍戸薫 清水正人 久 大澤義一 小須田孝吉

滑氷代表
△男子滑走監督 石列省三
△選手 安達和男（隊長） 片昌男 牛島義男 朴潤哲 橋本清 松元茂 山本廣之內 華晉 川口芳樹 木谷比 三代正勝 宮田勝
△女子滑走
監督 岩田美代子
選手 江易八重子（隊長） 汾陽泰子、繩手滿喜子 山本幸枝、大倉惡美子 木村芳子、三ヶ尻照子 小野寺恭子
△氷球
監督 中島桂介
選手 栗矢勉（隊長） 百東正雄、吉松恒滿松浦滿、伊藤直也、松木勝次、女池賢夫 齊藤繁樹、吉武博 大西貞夫、申瑜鎭 井手弘
△型滑
監督 谷戸涌熙
男子選手 田中正雄
女子選手 原田方元
▲滑雪代表
監督 田村節部
選手 佐藤岩太郎 山田直藏

選手權第一部競技 合格者已選定

【新京將電】六、七兩日在撫順開催之第二回全滿第二部氷上競技選手權大會、結果第一部競技合格者決定始次、

△滑走
男子
松田義雄（新京） 野口洋一（撫順） 松崎一（奉天） 遲溫遠克（哈爾濱） 李昌順（奉天） 坂本峯一（新京） 劉樹權（奉天）
女子
本村芳子（奉天） 久保田洲美子（奉天） 築瀨澄子（奉天） 加藤照子（奉天） 龜山豐子（奉天） 中村和（新京） 早川順子（奉天） 佐野幸子（奉天）
△型滑
男子
五味川保太郎（關東州） 大谷泰夫（奉天）
女子
陣川芳子（奉天） 山本良子（哈爾濱） 金貞子（哈爾濱）

滿洲代表抵青森

【新京專電】出場第十一日全日本速滑選手權大會之滿洲代表選手大澤監督以下男子片昌男中島義雄、朴潤哲女子汾陽泰子木村芳子五名、十一日午前六時四十分、安抵青森縣八戶、頃致電大滿洲帝國冰上競技協會如左、如所豫定、安抵當地、一同在極平靜[illegible]記錄（滿洲選手[illegible]）

七分搗米猶未可能 謀開精米業進徑
整頓業者併根絕買存密賣

【新京專電】一般厨房、七分搗米登場、已告二月餘、全滿約近千數之精米業者、其半數因資材難、資金難等關係、尚不能爲七分搗精米、僅以有雜穀精白繼續營業之狀態是以政府與關係機關、關於對策、考慮具體案、結果、近者已得大體觀測、大抵再檢討之後、可期此等精米業者之進路也、以此機會、現在全滿精米業者、有必要以上的多之傾向、故除轉業及其他整理之外、地方的似有買存密賣盛行之勢、爲謀取締陣强化徹底、以期此等暗行根絕云、

市都邑計劃委員會 協議本年建設

奉天市都邑計劃委員會、爲謀大都市之建設起見、當經擬定於今十二日午前十時許、在奉天市公署會議室內、舉開都邑計劃對策委員會議、對於本年度大奉天市各項建設計劃案、舉行種種協議、同時對各項預算、亦將提出於討議云、

防止交通禍 鐵西改善軌道

鑒於擁有百四十餘工地場趨繁榮一途之鐵西工業區與大和區之交涌量、日增極頻繁之度、昨夏滿洲工業會與滿鐵及市當局折有之結果、於引入線路上設置危機、已見成功、然該橫斷幅員五三米架設鐵軌達五根之多認爲新設之遮斷機、運行無免除危險之事實故舊臘以來滿洲工業會、關於安全化對策、與奉天鐵道局再折衝中、奉鐵當局亦認爲該過路衝危險性、確立將現在之五根鐵軌結爲一根、將新橫斷幅員縮短三米乃至五米之改善計畫、並對奉天製麻工場後之過路亦設置同樣之新危險防止機、但後者新設雖因機材買入難亦不使多少遲延皆對該地區激增之交涌量可期災害危險絕滅、當局之處斷一般非常感謝云、

新建築規則 起草垂成近將發表

奉天市建築界、以住宅空前奇緊、爰於解冰期後開始建築以前、早已着手於購買資材對策、先此、奉天警察廳保安科建築股、日前完成起草中之都邑計畫法新建築規則、四五日中、即移牒於奉天警務廳、近可發令、而該細則、分第一總則、第二地域、第三各種地域、第[illegible]建築線及其他、第五各種建築之[illegible]建築設備、第六防空[illegible]、第七工程執行七項、[illegible]規則[illegible]非常時下新建築[illegible]對於高層建築、必須[illegible]

考選分區職員 定十五日以前發表

奉天市分區分會之設立、業由市公署並協和會[illegible]擬定計劃、同時對於區長分會長之人選、現正從事遴選、已誌本報、茲市當局、頃因各分區分會之新設、即將發表、爲謀未來之各區會之事務圓滑進行計、當於昨十一日午后二時起、在市公署大講堂內舉行考試、當日參加者約計百數十名、於試驗拔選後、即行站分區職員、担當今後之事務、其參表期預定爲十五日以前云

晉日軍官學校[illegible]科生渡滿

[illegible]行乃係依軍官學校新制度之第一回學生、且與內地陸軍士官學校予科學生受同樣入學試驗、在該校修學後、即可於日本陸軍士官學校入學云、

縣署將公祭 柳警尉補

瀋陽縣公署警尉補、柳前曾奉命、出發通化、於冰天雪地中、討伐小醜、每戰輒一馬當先、頭出犢輩、頗使匪類、望之心膽俱寒、詎意青天無眼、以致柳氏壯烈陣亡、頃爲追[illegible]長、副縣長[illegible]均將親往致祭、[illegible]可瞑目於九泉矣

打破陋習創新方式 此後當最流行
國策婚禮
廢宴開會賀客納會費

【新京專電】當此沿國策巨線爲生育而奏結婚進行曲時節、本月十四日、在新京神社舉行珍奇之國策神前結婚式、此一双主角、新郎爲三重縣出身滿鐵新京支社庶務課勤務池田敏雄氏（三五）、新婦爲佐賀縣出身常安女士（二六）、以時局關係、舉行質素式典、廢止披露宴、代之於滿鐵食堂、開祝賀會、友人同志、與出會費一圓、祝福人前途之多幸、而其會費一圓中、計書通三角之滿鐵飯、以該日爲限、作七角之特別飯、酒由滿鐵消費組合以原價按配、結納金新郎百圓、交與新婦、新婦返之以五十圓交與新郎、共合百五十圓、爲郵便貯金、如生小孩、便書子名義、充第二世育英資金、此乃欲結婚而缺資金之獨身者、最佳之結婚形式、康德七年當最流行云、

防空壕試修繼續進行 三月舉行試炸

【新京專電】交通部都邑計畫司防空股、與能率協會相協力、自舊臘二十五日起、凡三日間、在新京南嶺練兵場實驗中之冬期急造防空壕試驗及作業因年末年始、暫時休止中、而定於二十日再開、至三月上旬繼續壯烈之爆破試驗、此實驗分爲如左三部、
甲、作業能率之實驗
乙關於場內收容者試驗
丙、關於構造强度之調査而因嚴寒期土地結氷、在該股木村技佐指導之下師道學校生徒及苦力、動員百名以上、作業意外開展、非常周到、巧妙運用磚瓦、與鐵筋洋灰、有同樣之硬度、豫想可充防空壕構造用、此與關於收容者試驗之成績相併、結果於寒國防空上極堪注目、

年畫上市

法院旁聽錄
洋服店被燒案（中） 傳到財東開庭再訊

問、几時設立的呢、
答、在康德五年五月節以後吧、
問、几時交的錢呢、
答、四月吧、
問、多少錢呢、
答、四千元元、
商、誰起的字號呢、
答、趙蔭軒哪、
問、勞金夥計都是誰用的呢、
答、趙蔭軒、
問、是一年一算賬嗎、
答、是、
問、對趙蔭軒怎個報酬呢、
答、他是身份掌櫃的呀
問、除他再有有份子的麼呢、
答、紅賬亥麼立呢、
問、開生意你拿四千元紅賬不立你能交錢嗎、
答、就是信用的關係呀
問、成立後你就回關裡去啦、
答、是、
問、你來的時候、知道着火不呢、
答、知道啦、
問、在關裡知道着火不啦呢、
答、知道啊、
問、買賣作的怎麼樣、你知道不呢、
答、不大離呀、
問、保火險你知道不呢
答、不知道啊、
問、是年對年算賬嗎、
答、是年底算賬啊、
問、你自己不作因什麼交他四千元呢、
答、我是外行啊、
問、假使賠錢趙蔭軒亥拿錢不呢、
答、不拿錢哪、
問、份子的就勞不着錢
答、是、
問、開市以後、報告過你麼呢、
答、麼報告過呀、
問、你麼打听怎麼起的火嗎、
答、我打听是洋爐子起的火呀、
問、趙蔭軒說報一千元資本是怎回事呢、
答、爲減少花銷啊、
問、趙蔭軒的品行怎樣呢
答、不壞呀、
問、你去接過見麼呢、
答、頭幾天去過一次
問、早怎不去呢、
答、見面很難過的呀、
問本院（審判長自稱）前次問他（趙蔭軒）說你回家去啦嗎、
答、在那個時候他不叫我回來呀、
論、你不要來冒光郭王麥你也有罪呀、
答、不敢冒光啊、
問、開洋服店的房子在什麼地方呢、
答、在皇寺大街路北、
問、他（趙蔭軒）前次啊、開美華新東家是誰呢、
答、不詳細呀、
問、四千元資本都作什麼啦呢、
答、購料買舖墊用啦、
問、你作買賣把四千元交付就不管啦、
答、信實他呀、
問、趙蔭軒家有什麼人呢、
答、有父母女人孩子、
問、有一個郭壐廷你認識不、
答、認識他是櫃上的人呀、
問、趙蔭軒的女人是你什麼人呢、
答、我們是親連親哪、
問、康德六年三月二十八日你遞過狀子嗎、
答、是、
問、爲什麼事呢、
答、說的起火的理由
（審判長舉起狀子示看）云、你看看這狀子是你遞的不、
答、是（接看畢）
問、這狀子上怎麼寫的內兄是什麼意思呢、
答、我們是親連親哪、
問、你女人娘家姓什麼呢、
答、姓張啊、
問、你再看了是你寫的不呢、
答、寫錯啦、（看畢）
問、是你遞的不假呀、
答、是、
問、你好相不是東家、好相是親屬身份請求停止羈押是的呀、
答、實實人不敢哪、
問、狀子是誰寫的呢、

公告

爲舊奉天市商會向市內各商募集之計器公司股份擬定整理辦法之件
[illegible]審查前奉天全省商會聯合會委託奉天市商會[illegible]計器公司股欵一案因會體合併關[illegible]第查當日所募集者[illegible]貳拾五圓之壹股者[illegible]提交本會職員會同[illegible]出分發現金市內當[illegible]此項股票由本公會[illegible]對此項辦法如有異議希於康德七年一月[illegible]無提出異議者即作[illegible]特此通告
康德七年一月八日 奉天商工公會

按左記募集身體健康之滿洲男子
一、灑掃室內僕役七名（年齡二十歲以上）
二、守門小店員五名（年齡十五歲以上二十歲以下）
三、見習厨夫五名（年齡十八歲以上二十五歲以下）
有希望者携帶履歷書本人前來接洽可也
奉天千代田[illegible]（浪速町角） 幾久屋[illegible]店

否認結婚聲明
鄭文周 陳蘊詩
敝女鄭文周[illegible]聖雖已成年實非男性被人誘出三月[illegible]是何居心今竟發見喜帖內載奉慈命於康德七年一月七日與陳女蘊詩結婚字樣怪異曷極敝人既未預知絕對否認其奉命無論該女與任何女或男結婚或爲其他行爲敝人一概否認更不負債特此聲明
奉天市瀋陽區鎭定街一段一二七號 鄭于氏啟

奉天大同實業學院招生
高等科研究科新生第二次試驗於二月十二日施行
報名－至二月十一日截止（研究科編級生同上）
中等科仍舊於一月十六日試驗十五日報名截止

株式會社大興公司招考營業所練習員
一、採用人員 約三百
二、待遇 初任月薪七圓此外膳費宿舍等均由公家供給並將來按成績漸次增薪昇格
三、考試地點
奉天 奉天市瀋陽區大南街第六國民高等學校
錦州 錦州市省立第二國民高等學校
吉林 吉林市財神廟胡同 吉林商工公會
新京 新京特別市室町二大和通國民優級學校
哈爾濱 哈爾濱市許公路第二中學校
四、考試日期 各地一律陽曆一月二十一日（星期日）
五、考試科目、1、作文、2、筆算、珠算（算盤代備）3、口試4、身體檢査
六、採用資格 1、學力 高級小學或國民優級學校畢業者 2、年齡 十六歲以上十九歲以下者 3、身體强壯者
七、報名手續 1、履歷書（須親筆）用紙自報名營業所請領之 2、像片（最近二寸免冠半身）背面須寫本人姓名、年齡及籍貫 3、畢業證書正本
以上一齊送交報名者就近之奉天、錦州、吉林新京及哈爾濱各支店或本公司各營業所如各地之公濟當、興濟當、永衡當及廣信當
詳細事項請向就近本公司支店營業所詢問
株式會社大興公司
奉天支店（奉天市瀋陽區一心街）
錦州支店（錦州市城內區大橋胡同）
吉林支店（吉林市德勝區臨江門町）
新京支店（新京特別市西四道街）
哈爾濱支店（哈爾濱市中馬路）

標賣公告
一、投標物件 坐落奉天市瀋陽區北興街二段一二八號之一 種目宅地及建築物 數量宅地三五九平方米建築物（二階建）三二間
二、契約條項指示處所 奉天稅務監督署國有財產科
三、投標並開標執行處所及日時 奉天稅務監督署國有財產科 康德七年一月十九日午前十時開始投標同日正午截止即行開標
四、投標保證金 按各自所投標價格之百分之五（未滿壹圓者以壹圓計算）以上須於投標前繳納之
右關執行投標詳細情形如有不明瞭時請向本署國有財產科詢問可也
康德七年一月十二日 奉天稅務監督署

謹告
嚴冬早屆六出紛飛恭維
福祉凝床鴻猷順適爲祝是頌茲敝社經營之電車及公共汽車久蒙愛用賜顧感激殊深雖屢求業務之改善充實施設努力整備但因時局之種種終未能完成各位期待之勝意也
尤近數日來氣候之酷寒以致電車公共汽車之運行時刻故障屢出對各路線配車上殊欠圓滑誠屬歉仄
前列略於紙面申述以致歉忱尚希諒察是盼藉此敬請
時安
康德七年一月十二日
奉天交通株式會社
市民各位

奉天市瀋陽日語學院招生
級別 高等科一年級 中等科一年級 補習科 中高等二年級
學額 五〇名 一百名 一百名 編級生若干名（各級生有証書者免試）
報名 自十二月二四日起至一月十九日止
考試 一月二十日 二月十二日
另有詳細簡章函索附郵票二分即寄
校址 總校奉天市小南關柴草市 分校奉天市工區五馬路南三街電話二五一四六番

奉天日語學院招生
別科 中等日語科（六十名） 高等日語科（六十名）（各級插班生約四十名） 中等商業科（七十名）（國民高等資格） 高等商業科（六十名）（舊初中畢業資格） 各科入學資格另有詳章記載
報名 自十二月二十日起至一月二十日止
考試 一月二十一日舉行入學試驗（入學簡章附郵三分即寄）（外埠學生有卒業證書免試）
校址 奉天小西邊門外總站北大紅樓

贈券
憑券特價贈送 摩登C字赤美金首飾八種
八大精美摩登首飾特價贈送
本行售美國精美摩登C字赤美金首飾華北各省久負盛名今爲在滿洲推廣營業証名品質高超起見乃不惜犧牲空前特價大贈送以便滿洲人士試用特在數十種內提出最精美首飾八種每種一千只分裝一千盒贈完爲止機會不多購乙從速左列八種精美摩登首飾遞此贈券藏收寄廣告費滿洲國幣一元即贈一盒滙兌不通之處郵票代價五扣實收郵票一百分合洋五角信寄鈔票若有遺失不負責任代金引換不通
1 精美赤金戒指一只
2 怡莫克金戒指一只
3 立體美白金戒指一只
4 精美赤美金耳環一對
5 赤美金刻花戒指一只
6 赤美金平圓戒指一只
7 玲瓏紅寶石戒指一只
8 鮮艷鑲寶石耳環一對
（注意）此廣告紙登一天憑此附券一紙最多限購五分天津門市仍照原價
天津特二區牛家台三號 美辰行啓

羚羊清毒散……治嬰兒疫疹瘟疹流行時疫

女男良藥 婦女月經丸 價每盒十付 國幣叁圓

張氏疳藥……治小兒疳癖積熱食積

廣告事務請通電話二一一二〇二二二番

◇◇◇漫談東西長壽法◇◇◇

梅氏發表

大便乾燥能够促短生命

注意……最新的潤腸法

關於長壽在古時就被世人所注意，就像秦始皇遣大臣徐福往蓬萊求取長生不老藥的事故，傳至現在婦人孺子皆知，俗語說「好死不如歹活着」，如此可知長壽是人々共同希望的事情，於是東西各國有許多人用盡腦汁來研究長壽法的，玆舉其中有趣味的兩三個例子寫在下面，

古代的長壽法

丹砂 是中國有個叫作葛洪的人所創作的仙藥，傳說此藥需經過九個月始能製成，在此九月間又有九回的變化，如能飲得此藥者可保如仙鶴一般的長壽，傳至現在有人分析其中成分即是今日之赤色硫化水銀云

人參 是我國人々敬仰的藥品，此藥出於深山中，其形與人體酷似故名人參，傳說如能服用千年以上的老參或與狗形人參共食可以長生不老，此外在歐州有利用

處女體溫法 此法傳說是伊司拉埃爾國的老王大別特到了暮年常覺力衰體寒，於是其臣子纔想出利用處女體溫取煖的法子，此法傳到後世希臘和羅馬多有用爲返老還童者，

血的沐浴 此種長壽法極是殘忍，在十六世紀初的時候，歐州有一位伯爵夫人叫作揑達斯基者，他曾利用過數百個青年人血而沐浴，傳說如能行此法者亦能返老還童云

以上的幾種長壽法，在今日醫學倡明的時代看來，雖然不算沒有幾分根據，然而多數是荒唐的傳說，決不能成爲正確的事實，

近代的長壽法

近代研究長壽者有法國名布拉翁塞爾醫士，彼以生殖細胞退化爲衰老的原因，乃於腕部行睾丸「液克衣斯」的注射，或塞爾基教授之生殖腺移植法，然而兩者俱無可實用之點，最近又有風行的荷爾蒙療法，可是因爲未能充分研究，結果只視各人體質而有無效力

便秘有害論

俄國梅基尼可夫博士曾創有便秘有害論，彼根據便秘有促短生命的道理作成一種長壽法，博士說人體大腸內有無數的細菌，此細菌能使糞便腐敗而醱酵，由醱酵的大便中發出的毒質注入血液循環全身，能够使血管硬化，生殖腺衰弱，奪取精力，又能使內臟器官的組織細胞中毒，而使吾人墮入衰老的關頭，便秘有如此的毒害，所以有人說患便秘者不能長壽，而且患者如不能將腸內菌類殺滅則長壽亦難以期望，傅士曾舉一古時歐州長壽者，彼因常食含乳酸菌豐富的牛乳，結果以乳酸菌殺滅腸內的有害菌類，而防止以上的各種毒害發生，此種長壽法頗爲世人注意，然因乳酸製劑得之頗難，所以也未能風行，可是後來經學者的努力，曾發現較乳酸菌尤有特効之藥品，而能將腸內菌類殺滅，防止衰老者，就是最近負盛名的黒非製劑「若素」，他能完成以上的目地，廣被世人愛用，此藥有乳酸菌以上的殺菌力，不僅有消毒的作用，且含有酵素，維他命·荷爾蒙性物質的綜合作用就是學者名爲細胞原形賦活作用，最有防止病毒衰老，給與全身細胞復活的效果，且能使已衰的胃腸健強，使消化食物及吸收榮養作用靈活，於是常習便秘自然可以歸於正常，大便通順胃腸機能靈活，長壽也是不難期望了。

若素價目
大瓶 三個月服用量·五圓
中瓶 三十日服用量·一元六角
小瓶 一星期服用量·五角
奉天市信儀町十七番地 若素本舖

漫畫 **活寶貝** 可負全任

男性荷爾萌

英男兒萌

エナルモン

祛除疲勞

初老期
操勞過度
眼睛疲勞
睡眠不安
精力衰退及

其他記憶力薄弱、四肢知覺異常頭痛、眩暈、腰痛等時、若用英男兒萌治之、最有偉效、此因本劑既能推陳出新、又有振勵心身、培養元氣諸種作用、故可打退一切疲勞、恢復精力、以至於初老期所有症狀完全消失。

本劑用於青年壯年之不能發揮男性特徵而致生殖機能障碍及病後衰弱等時、亦有卓效。

(詳細仿單函索即寄)

【包裝】
內服片劑(五雞冠單位) 二〇片 五〇片 一〇〇片
注射液(一五雞冠單位) 五管 10管 三〇管
〃(三〇雞冠單位) 五管

各埠大藥房均有經售

株式會社 武田長兵衞商店 總行 日本大阪市東區道修町

滿洲國代理店 滿洲武田藥品株式會社 奉天市大和區春日町十三號

99(5)111

不痛不麻 一滴卽靈

專治
沙眼
角膜白斑
炎眼
眼花
爛眼
眼球通紅
脂眼
視力衰弱
淚眼
由光線發生之眼炎等一切眼炎

藥價廉標
小盒 二角
中盒 三角
大盒 五角
小兒用 二角
小盒 三角
大盒 五角
特大盒 壹元

發行處 大阪北濱 參天堂株式會社

各埠藥房洋貨舖等處均有代售

裝璜精巧 運用靈便

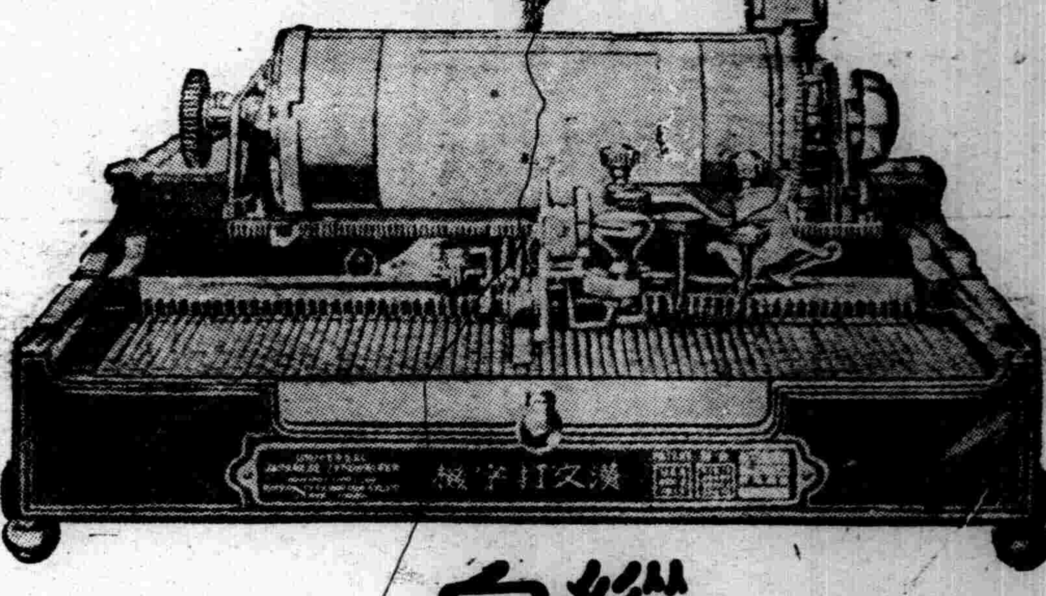

機構堅牢 價格低廉

縱橫自在 漢文打字機 日文歐文併用

現代事務室中之大問題

時代演進事務繁增各種事業之競爭、亦日加劇烈、舉凡公文信件之傳遞記錄要以敏捷明瞭、方不致步人後塵、惟是舊日之人工繕寫其能率之微弱、乃成今日事務上一大問題焉、且漢文字體繁、果秉筆濡毫一點一畫需之繕寫、求其字體工整、已非易致、再冀敏捷、決非可能、今欲達此目的、舍用漢文打字機外、別無途徑、敝公司創製之最新式漢文打字機、卽爲解決此問題之利器也、本機構造堅固完備動作靈敏適用、與西文打字機其同等功用、

購買一架陳列廳前生輝滿室置諸案頭便利非常徒爲裝飾之品誠文明之利品也一架能代三名書記並每分鐘打五十餘字近來各官廳機關銀行會社商會學堂文人學士購用者紛至沓來如蒙光臨不勝歡迎之至

本公司現有專門打字員待聘如有需用此項人材者請與本公司接洽可也

◎漢日歐文併用打字機之特徵◎
一、構造堅固經久耐用
二、長短捲紙筒能隨時任意撤換
三、縱橫打字俱備
四、橫打字時若欲退回原位置備有戻鈕按之即得
五、縱橫打字之間隔及插入日文歐文或數目字等均可隨意變換
六、打字時可隨意畫線
七、打字位置極爲準確自動進行無反動妵錯之弊打字速之極快
八、機構鋼字文字盤等均極堅固可保永久使用

漢文打字機製造公司

本社 東京
支店 大連市山縣通一〇五

代理店
青島 堂邑路 丸古洋司
營口 東二道街 岳南公行
撫順 乃木町三 岳南公司
安東 市場通七丁目 中原商店

出張所
新京 朝日通八一
奉天 千代田通三五
鞍山 北二條町八
哈爾濱 中國九道街七
天津 日租界福島街
吉林 南大路二五九

神皋雜俎

春琴抄 (49)

（谷崎潤一郎著　儒丐譯）

今座的那群幫閒和藝妓什麼的、在早就聽說了、有位女師匠春琴、名氣甚高、品貌絕美、今日幸得她也出席、不約而同的、都把眼光送到春琴那邊去、果然名不虛傳、只見她和櫻花一般的嬌艷、氣韻又極高雅、早已驚得呆了、無不交口而譽、何況他們猜透了利太郎的用意、爲勝其歡心、更要格外把春琴讚美不置○春琴現在三十七歲、已是半老徐娘、但是由她的風韻看去、比她的實歲、可小十年、依然還是很年輕的、顏色一律潔白、由領窩下、去看她的項下肌膚、眞不亞需雪一般、不知怎的、見了令人發寒、指甲的色澤、也是涔然晶亮、把一雙纖細的手、平放在膝頭上、微俯其首、雖說是盲人、態度雍容嫻雅、這一群男女、多半是俗惡的風月場中之人、幾曾見過這樣的天姿、一個個目不轉睛的、把春琴看了一個飽、差不多都有些忘其所以了。

這時有那些好鬧的、都到庭園中去遊散、佐助也就扶着春琴、漫步於梅花樹下、適至一株老梅之前、虬幹斜枝、花朵繁茂、佐助因向春琴說、這株梅好、說着引執春琴的手、一一向老梅的株幹上、撫拭一回、因爲盲人是以觸覺確定事物之存在的、甚賞花木、也不外以手代目、這時春琴的纖手、方且頻頻撫弄那老梅的拮屈巨幹、早有一名幇閒、無聊奇聲說、『呀！我 時爹得到梅花、令人好羨！』又一幇閒突至春琴之前、廬聲說、『我也是梅樹呢、』當下小丑般、橫腰作勢、以效疎影橫斜之態、大衆見了、閧然而笑、這種行爲、也是一種愛撫、無非爲讚春琴、博其一粲、並不一定有什麼惡意的侮辱、但是春琴向來不解風月場中的遊詞笑樂、不但不喜、反倒衷心厭惡起來、因爲她雖盲目、可是也願人家與有眼者同等待遇、最惡有什麼差別、所以她聽了這樣的嬉笑、立刻動了感情、至極不悅○

拿破崙與女人 (9)

（韋白羽）

皇帝正希望着○請你向英國的有力者○將這個事情傳達一下○現在死期已一刻一刻迫來○不希望你同覆了○這樣瘴癘的密地○和死神鬬爭的苦痛○眞是不忍使汝聽聞！』

鮑莉諾讀完了這封信信時○痛哭的失聲○用必死的努力○將最後的哀情披的渡航許可的懇願書○遞寄英國宰相阿甫卿○但是上帝！發出懇願書翌七月十六日羅馬纔接到了五月五日拿破崙已死的噩耗○

在這個時節○鮑莉諾突受莫大的刺激○虛弱的身體○立刻急遽衰弱她對鏡自瞻瘦影○

曝簷瑣語 (卅)

（丐）

漢唐人所寫書卷○今多不存○只有少數寫經尚存天壤○假使有漢唐古籍○原樣保存至今○則其名貴○爲何如乎○然而據漢志所載○古書亦多矣○今竟不存○雖宋元舊刻○亦珍如拱璧然後知中國文化之遭破壞○蓋不自今日矣○

能知古文化之迭遭慘刼○更知破壞力之無遠弗屆○則知文物之當保存○蓋有不容或緩者矣誠以一國之有悠久歷史○實由先民創造力精果而成○是今非古○代有其人○至言整個歷史○非通古今不可○且所謂文化○所謂歷史○非如切糕然○並不是切了去就不算的○文化如水乳交溶○永遠是整的○美國大富翁有遊羅馬者○指古建築而問曰○如某寺者○可需金幾何而建造乎○伊大利人答曰○是非金錢所能○乃歷年之所致也○以美國之力○豈不能造一大理石之殿堂乎○然而是今日物質文明○非古文化也○更非歷史○

今之書籍○可由印刷利器○大量產生○然而方其屬草○亦由人力○以筆墨寫成○就讓有打字機之發明○行之歐美○尚可實用○華文決不可依賴機器○旣知寫作之不易○則愛護書物○亦吾人之本分也○豈可視同普通商品○而不加愛惜乎○

歷朝詩學史 【73】

（范旭生）

▲五言詩之成立時期

由上節之言知五言詩實發生於東漢○乃由民間之歌謠嬗變而來者○然攷其大成時期○當在和安順桓之際○蓋承平之世○人民多飽食暖衣享太平之幸福○決不致無病呻吟○若亂離之世則天災人禍○接踵而來人民感受之痛苦旣深○遂以詩歌爲宣洩抑鬱之工具○厭路○津崖爲守窮賤○轗軻長苦辛』○第六首之『同心而離居憂傷以終老』○第七首之『良無磐石固○虛名復何益』○此等詞句○多屬大亂將至○感人生之無味○遂只求目前快樂○而不顧將來之如何至如第十一首之『人生非金石○豈能長壽考○奄忽隨物化○榮名以爲寶』諸語○則世事旣不可爲○不得已而託之○世之思想○亦因之而生今試觀古詩十九首所表現之思想○即足徵此言之非謬○如第一首之『思君令人老○歲月忽已晚○棄捐勿復道○努力加餐飯』○第三首之『人生天地間○忽如遠行客○斗酒相娛樂○聊厚不爲薄：：極宴娛心意戚戚何所迫』○第四首之『人生寄一世○奄忽若飆塵○何不策高足○先據要身後之名○與託之游仙飲醫者○其意正同又如第十三首之『人生忽如寄○壽無金石固○萬歲更相送○聖賢莫能度『第十四首之『去者日以疎○生者日以親○出郭門直視○但見邱與墳第十五首之『生年不滿百○常懷千歲憂○晝短苦夜長○何能待來茲○愚者愛惜費○但爲後世嗤』○厭世思想○尤溢於字裏行間○此種哀怨之言○決非太平之世所應有○故斷爲東漢末葉之作品○

印泥之選擇 (二)

（長白山農）

邇來風雅之士○所用印章○固極考究○而於印泥○尤極選擇○蓋印之於印泥○猶書畫之於墨也○故書畫縱極一時之名貴○而墨色不佳○亦終難臻美久傳也○鈐亦猶是○試觀傳世之書畫○鈐印之紅厚可愛者實足增其書畫之精神也○否之○縱有佳印○而印泥欠善○亦必爲之黯淡減色矣○至書札文件○亦以鈐印紅厚○能增其藝術趣味○以故文人墨客○咸以重金羅致上好印泥○而書畫及治印家○尤極珍視焉○

普通印泥○大抵紅而不厚○祇見鮮艷○而無古趣○或厚而不紅○膩滯無神○且難持久○必須旣紅且厚○方能凊新古樸○惟鉛硃之品較多○日久則變黑○硃爲可惜○印泥至今○種類已難勝計○購者每苦不易辨其良窳○選擇之法○雖難實易○一○純細○二○色紅厚○三○濕燥相宜○四○火烤不變黑○四者俱備○即爲佳製○若絨粗○則製艾不淨○色薄淡○則硃少○過乾或油浮於絨○是不精於此道○而必爲新油未加煉製者無疑也○

雪

（詞）錢慧珍作　曲　茬納作

D調　4/4

5 1̇ 1̇ — | 6 1̇ 7 5 6 6 6 | 6 3 4 5 3 1 2 | 3 — 1 3 5 3 |

籬外雪　密酒似　銀　沙　飛去隋堤駝柳　絮　飄來庾嶺

2 · 1 2 — | 5 · 3 2 2 1 — |

梅花•　春思落誰家•

「琵琶記」觀後 (二)

（木眉）

劇作者倒是比編一部現代劇本省力○把舊故事搬來○只費修改的精神○但是總可節省創作的苦心○於是惹得關心電影文化的人們○爲了古裝片的這種『登途法』○大憂其心○都說這是電影製作『退化的傾向』○眞的○連我也曾隨口和人說過○『中國電影○若就照這種樣子的拍下古裝片去呀○即使不算開倒車○至少也算進展上的一塲大阻礙……』然而意外的一個奇蹟ー『武松與潘金蓮』誕生○給人一個深刻的喜悅！它給人一些活鮮鮮的憤怒○刺激與啓示○讓人忘掉了它是個古裝片○顯然的○劇作者是眞幹○會眞實施展了創作精神○並非敷衍了事○雖然那部片子並非完美成功○然照劇本的本身來說○『武松與潘金蓮』確是給當時的中國電影界一隻冷箭○在風起雲湧的古裝影片進展途上○立起一桿正確偉大的標示旗來○原因是○『武松與潘金蓮』一片○雖然也是描寫古代故事○但是劇作者祇是把古代故事人物做工具○另行由作者的『自我』意識○翻起嶄新的花紋來○所以仍不愧是創作品○它表面好像是讚揚幾千年來金權統治我國人腦筋的舊禮敎○然而內面却是代一個『被壓在舊禮敎惡社會之下而仍不肯抹滅』自己〃的前進女性夕呼喊○他把歷史小說上的潘金蓮另換一副理想的新靈魂…所以這無異於創作○雖然對故事的傳述並不眞實○但是我們當知道○這並不是專爲了傳述歷史！（何況那只是舊故事○也並非眞實史跡？）這是藝術品！致養大衆的藝術品！

贈儒丐

（子正）

△奉和希泉先生原玉

爲美名儒歷所年○晨興忘食夜忘眠○文章公有千秋業○把晤余無一面緣○下筆直同倒峽水居胷不異在山泉○鴻篇瑣語都堪賞○耕鑿由來仗硯田○

仁人林肯

（續）　（蕭偉光）

淸醒後不仍是疼痛嗎疲勞了休息一會也就可以恢復過來體力了○何必準得吸鴉片來解乏○大概都知道○都能戀說過○誰誰吃鴉片自殺了誰誰喝嗎啡死了什麼的事吧○這鴉片嗎啡全都是能致人死亡的毒品○中毒的人大多數是面黃肌瘦○身體軟弱的○而且聽說沒有一會兒好時候○沒有毒品解癮的時候○全身都不自在起來作什麼事的能力○也沒有若吸點鴉片○雖然能將這不自在的程減少平一些但也不能和普通人一樣工作○癮者大多數性體怠惰○體力衰弱○意志薄弱○畏縮無進取無勇氣○大好身體叫鴉片給纏得如肺病患者一樣○當初無論是爲什麼本來沒有礙它的必要○頭痛吃點頭痛的藥腹痛請大夫給醫法○滿可不必用它來解一時的痛○苦的若遊戲○有許多正當的有趣兒的娛樂○更不用靠近他○這但東西一旦染上○終身不易除掉的癮者有的是吸成了癮忌○忌好了又吸○若是意志不堅決○眞不易擺脫他○有志氣的人○有爲的青年們要認清了好壞道兒○千萬不可飲酖止喝○防備一失足成了千古恨啊○

本閣和州先生原著 內科秘錄 125

（客亭譯）

積聚

癥瘕　痃癖　髮癥　血積　蟲積　鼈癥　癥癖　癥結　石瘕　痰積　血塊

積聚○論於素問靈樞金匱要略等諸書○後世諸家亦各辨之○其言泛濫○徒覺繁冗而已○今約衆說言之○積者堆積之義○五臟之氣堆積而成病之謂也○即爲陰病○聚者聚結之義○六腑之氣聚結而成病之謂也○即爲陽病○在難經分五積之目○謂肝曰肥氣○心曰伏梁○脾曰痞氣○肺曰息賁○腎曰奔豚○六聚者○唯名而已○而不擧其目○在中藏經見聚有大腸○小腸○胆胃○膀胱○三焦之六名○假令此書爲僞書○應栽從古之傳說○然將五積六聚之論○徵驗於今之病人○爲不確實○恐係臆度之妄說○但是在臟腑而生積聚○則爲必定○即臟腑之閉塞而有痿腫與瘀腫之二證○與在外部發瘰瘤○瘰癧○馬力癥○癭癧○失榮○乳癌之類同○

癥瘕者○積聚之別名○非積聚之外而有癥瘕○癥猶如積○謂其形確定不動○以手可以徵驗○瘕猶如聚之有聚散○謂其形假○或顯或隱而不確定者也○愚按積聚與癥瘕連稱者○猶之所謂欬嗽與所謂嘔吐之類○一字當均同義○因積者堆積之義○故聚者當爲聚結之義○因癥者徵驗之義○故瘕者當爲假借之義○痞癖者○石地不平之意○而以之形容積聚也○在靈樞謂石瘕○在素問謂血瘕之類○可爲佐証○

或謂癥辯○或謂癥瘕○或謂癥結○或謂謂癖○或謂塊癖○其實一積聚也○因其形之小有異同○而立種種名目○眩惑於多名○而不可失其實○

冬·休

（棣棣）

光陰是不留戀於人的○任你怎樣的挽留○牠是毫無情義的擺開了手頭不回要走了去的○看朔風洌洌○飄雪飄飄○又屆一年的歲暮○這怎不使人感嘆時間的倥傯○

漂泊異地作客他鄉的人們○在這紛飛的暗雪裡都踏上了回鄉之路○不肯說重叙天倫之樂庭那家庭中甜蜜的生活了○所以奔忙的人們都期待着這一個年○好舒展他那久倦疲乏的身心○

好了好了○現在眞的走進安閑的日期了○各機關都放了假○個個人的心頭都添了一層喜氣○街頭人馬多○車中旅客擠○帶着歡天喜地的面容○奔向了親愛的故鄉○那家庭的快事當不難想像吧！

可是黑板事業粉筆生涯的人們則不能了○雖關年末多休仍得照常登校○空抱着妻子的歸心○白望着征途旅客的歸着還不能不算作苦樂可是勤勞事仕中又不能不以爲一種美事（未完）

城·鄉·山 (3)

（安犀）

芳　你不知道羞恥○我可知道羞恥○

明　你若知道羞恥○能有法子解決我們眼前的生活問題○那我可該怎樣感謝你呢○

芳　我是個女人○你都想不出來法子○我怎麼會有法子？

明　在這年頭○女人也許比男人容易找出路○

芳　你放屁！女人除了賣淫以外○還有甚麼比男人容易找出路？

明　你不要生氣○等我睡好了覺再和你說○

芳　我偏不許你睡覺！

晉　（新聲）

芳　你給我起來！你裝睡也不行○

晉　（新聲）

芳　你起來不起來！

晉　（敲門聲）

芳　喂！你快起來呀！你聽有誰來啦！

明　不行○穿衣服來不及啦！你就說我開房啦！可若是旅館的人來○你可說我出去啦○我藏上被他們也許看不見○

芳　你眞把人都氣死啦！（高聲）誰？請進來！

晉　茶房老劉進來

劉　吳太太○我們還櫃上賬房先生請吳先生過去說幾句話○

芳　喔○他○他已經出去了○

劉　吳先生出去啦？

芳　對啦他出去啦○你早來一步就好啦○他才讓一個朋友約走的○

劉　吳太太○我們當茶房的可是擔點○方才我明明在門外頭聽見您和吳先生拐嘴○怎麼一進來人就會出去了呢？

明　滾出去！滾出去！老劉！你不用說甚麼啦○我昨天晚上受點感冒所這正蒙着被發汗呢

劉　吳先生○我們當茶房的不敢說不好聽的可是開店就得指着店發活着○你感冒了頂好還是把店錢還清了再消消停停地蒙上被發汗○其實我倒不管這個○不過你要把話聽明白啦○我們這旅館櫃上櫃下電燈電話○若是客人都像您二位這樣○不用說掌櫃的財東受不了○就是我們當茶房的也只好喝西北風啦！

（叫天鳥）

—藤森成吉作—　（續）　（李武譯）

在某個雨過天晴的朝晨○我把叫天鳥從籠中放出來拿雀餌給牠吃○小鳥在我的胸傍○在濕濕的土地上面○拖着自己黑而小鳥影子○跳躍着在啄着雀餌○不一會牠便吃飽了○不再吃了○抬起頭靜靜的看着天空○淡藍澄青的天空中充滿着爽朗的陽光○我靜靜的看着那眺望天空小鳥的姿態○在小鳥的姿態上似乎漸漸有了勁○並且見那小鳥身體也似乎漸漸的膨大起來了○突然展開了兩翼○牠那偉大鋪直要趕得上鵑子○牠鼓了兩三次翼膀○突然便飛到天空中去○而且又越過前倉庫上的屋頂○就忽然消失了○

我被這小鳥意外動作驚慌了連聲音都叫不出來○鳥兒飛去了○我還以爲自己是在作夢○我俯視着地面○地上放着空籠○我又仰望天空○廣濶的天空中充滿了青光○我用很大的聲音呼喚着鳥兒○並且傾耳朝天空中去聽○終久聽不到什麼翼膀的聲音○

談·炕

（岡尹）

炕在古時○並不見若何記載唯左傳『寺人柳熾炭於位○將至而去之』○新序『宛春諫衞靈公曰○君衣狐裘○坐熊席○陬隅有竈』○漢書蘇武傳○『鑿地爲坎○置熅火』○以上所說○像是燒炕之事○然而却不是也○舊唐書述東高麗傳○『冬月作長坑○下然熅火以取暖○』這便是土坑之始但是坑又作炕字了○又見鮑吾谷叢書○紀濤宮一節云○『南書房事洞城張文端○靜海勵文端二公○入値書房○每於坑邊○以辭髮抵壁○久而髮漬紙』○此又以炕作阬字○陳康祺先生嘗謂○『阬○坑○炕○三字皆無牀榻義○鮑氏殆沿用俗稱』○按史書之阬與坑通用下陷之地或陷埋之事○惟又習岡○作岡阜解釋或可移用○因土炕之形狀○乃似小土岡○決非是土坑○故坑字與炕○似乎毫無關係○考炕字之本義○亢爲乾○加以火烘爲乾○則乾上加乾睡炕下有火洞○升火取暖○故字典上作解釋云○『北方暖牀曰炕』所以亢加火旁○較比阜旁○土旁○似乎近理○

猶記幼年時代○睡炕倒很適意○因爲炕的面積○總比牀寬闊的多○任你睡的姿式直○豎○橫○斜○甚至於打跟頭○也不致於掉下地來○然而那時雖有炕而不燒○有一次○到鄉間去睡倒熱炕頭上○熱得輾轉反側○一夜沒未曾閉眼直到現在提熱炕○就會回憶那一夜○所受的炮烙之刑○

（完）

東郊訪古記 85

（小天）

「聖人達海」研究及其墓碑舊址之見聞

（四）達海年譜

十五歲‖（庚戌）萬曆三十八年（西曆一六一〇）太祖五十二歲○太宗十九歲○是年招服窩集各部○

十六歲‖（辛亥）萬曆三十九年（西曆一六一一）太祖五十二歲○太宗二十歲○是年八月○太祖之弟舒爾哈齊卒

十七歲‖（壬子）萬曆四十年（西曆一六一二）太祖五十三歲○太宗二十一歲○太祖親征烏拉國○

十八歲‖（癸丑）萬曆四十一年（西曆一六一三）太祖五十四歲○太宗二十二歲○是年三月○太祖幽長子褚英於高牆○九月攻葉赫○葉赫告急於明○

十九歲‖（甲寅）萬曆四十二年（西曆一六一四）太祖五十五歲○太宗二十三歲○是年四月○太宗娶蒙古科爾沁部莽古思之女○明使蕭子玉來○自稱都督○

二十歲‖（乙卯）萬曆四十三年（西曆一六一五）太祖五十六歲○太宗二十四歲○是年四月○明總兵張承胤使人求地○太祖拒之○八月褚英卒十月定兵法置理政大臣五○扎爾固齊十○由此疆土日廣○諸王大臣勸進帝位○

按○太祖自遷都赫圖阿拉以還○至今十有三年○此十三年中○修文講武分頭並進○文事以造成滿洲文字爲最偉業武備以設定正四旗鑲四旗爲最堅實精銳○乃奠滿清二百餘年之後來基業○

北宋詞的四時期

—八—　（朱洪達）

在這一段話裡面○我們最要注意○『歌台舞席○競賭新聲』○這句話○記得李清照的詞論裡○而也有言『始有柳屯田永者○變舊聲○作新聲○出樂章集○大得聲稱於世』○的話○我們把這段話合來攏看便知道那時小詞的聲舊已經不流行了○又有一種新聲起來○這種新聲的歌辭便是慢詞○慢詞是什麼○樂府餘論說『慢者曼也○謂曼聲而歌也』○曼聲與曼延二義○我們讀了慢詞的代表作樂章集便知道慢詞即是曼艷的長詞○在柳永的樂章集以前○還有慢詞○草堂詩餘錄陳後主秋霽詞一百四字體○萬樹詞律已變明其僞○被稱爲唐莊宗作的歌頭載於尊前集○也不足徵信○至於歐陽修的摸魚兒慢詞○字句錯誤○西淸詩話已指明其爲劉燮僞作○並且○我們知道慢詞○慢詞出於當代的新聲○歐陽修決不會突然去擬作當時的新聲的所以我們決定慢詞的倡首者柳永○

柳永名三變字耆卿○福建崇安人○仁宗景祐元年進士○他生卒不甚可考○大約是十一世紀上半期的人○官至屯田員外郎○故世號柳屯田葉夢得避暑錄話稱他○『爲擧子時○多游狹邪善爲歌詞○敎坊樂之○每得新腔○必求永爲詞始行於世○』可見他少年時詞譽已經很高了○但他一生的落拓○就是受了作詞之累○他因爲寫了一句『忍把浮名換了淺斟低唱』○

象棋名手對奕錄 (6)

（四）（黑）　江陵吳松亭　紅先黑後　（讓雙）
平陽謝俠遜　（吳二先）

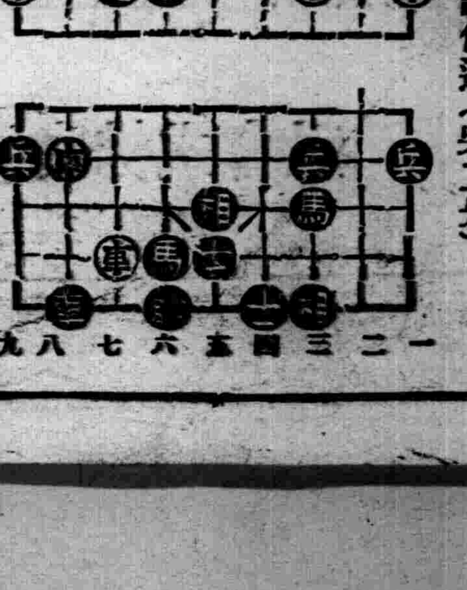

車八平九　車二平一　（去兵）　車九平八
車一平二　車八平九　車二退三　（勝）
按、帥五平六係漏着

無線電

放送節目

一月十二日（星期五）

午前

七、三〇（新京）國歌
七、一〇（新京）格言
八、〇五（新京）初等日本語講座
八、三〇（新京）播唱 音樂管絃樂
六、四五（新京）建國體操
一一、〇〇（大連）家庭講話家庭電氣常識電業會社囑託李蓉森

午後

〇、〇一（新奉）新聞
〇、三〇（哈爾濱）[illegible] 唱借東風 高濟川外三名
四、三〇（新奉）新聞
六、〇〇（新京）童話 神奇的棒子 馬麥琴
六、二三（新京）中等日本語講座
七、〇〇（新京）新聞
七、三〇（新京）生活改善講座 婚事的改善（七）民生部屬官奚明文
七、四〇（哈爾濱）輕音樂 PX三重奏團
一、東方羅曼斯
二、早會
三、圓舞曲『吻』
四、匈牙利民舞曲
八、〇〇（奉天）放送小說 福昭創業記（一）（儒丐原作）微光
八、四〇（新京）舊劇 法門寺 新京中和國劇研究社
一〇、〇一（新京）新聞
一〇、二〇（新奉）講談 古語時間
一〇、四〇（奉天）話劇 天由命 福壽長析 藝光話劇團

一月十二日　舊十一月四日　金曜　甲寅　先負　除　牛宿

▲一白之人、擇脫勞苦之日、諸事忍耐最宜甲坤辛吉▲二黑之人、人吉出赤吉、幸福大吉日坤巽丁吉▲三碧之人、如不謙遜、易失信用、則秩序亂矣、乾丁癸吉▲四綠之人、福德畢集、幸運之日、諸事大吉、乾艮丁吉▲五黃之人、奮勵前進、定能發揮自己手腕也、丁癸東吉▲六白之人、頭緒紛繁、諸事不能如意西巽東吉▲七赤之人、忍耐不到程度、十年之功、廢於一旦、巽乾癸吉▲八白之人、運氣上上吉、男子重重喜、女人有財星、東西坤吉▲九紫之人、苟能努力、便可突破一切難關、[illegible]

保健衛生防疫大綱 於街民協力下力期實現

【承德】觀光都市承德街、因爲不潔、有損美觀、同時不衛生已極、衛民及觀光客等、歎息不已、警察當局、銳意研究對策結果、近得保健衛生防疫取締方針大綱、在街民協力之下、力期實現

△康德七年度保健衛生防疫取締方針

一、街之淸淨化下水施設之改善、汚潔清掃之徹底化、井水之施設改善、公用私用便所改善、塵埃之處置、其他美觀之維持

二、衛生思想之普及宣傳講習會、座談會等開催

三、傳染病豫防工作之徹底化

四、沙眼診療之擴充徹底化

五、乞食之取締並關於厚生之件

六、勵行種痘

七、鴉片麻藥取締徹底化

八、撲殺野犬之勵行

爲報名時之號數、故姓名皆不詳云、

開濬防會議

【蘇家屯】蘇家屯街公所、當于康德伊始、對於諸般行政、極積進行、以提倡於先、而收效於後也、故於一月八日午後一時、召集義勇消防隊、在街公所、舉行消防大檢閱、並協議進行事宜、灌輸消防知識、以期素質向上、至三時許、始散會云、

警務科長履新

【海城】本縣原任警務科長佐藤氏、自轉任本[illegible]後、所遺之缺、虛懸至今、茲新任科長中間陽吉氏、已於月之六日蒞海、即日履任視事矣、

開拓地教員講習會開催

【牡丹江】在滿日本大使館教務部當局、此項招集在東滿地區即三江、東安、間島及牡丹江之各省之開拓地之小學教員、自六日起在牡丹江圓明小學校、舉開講習會、且該講習會、至十一日即終了云、

六年度牡市火災統計 驚人損失計百十萬圓

【牡丹江】關於牡丹江之火事對於在躍進途之牡丹江發展史上、誠印於大汚點也、且關於去年度火警件數並損害額達五百件、百十萬六千五百九十六圓之莫大之數字、今又有此件發生則對市民更與驚懼之自戒矣、

農社事業發展 交易經營圓活

【黑山】農事合作社以過程中之努力、事業之發展、突飛猛進、業有劃期之收穫、茲以縣下各交易場、由予經營之圓活、事業愈趨繁榮、已邁進日新月異途上、向後之發達更有若大可期待云、

合同慰靈祭決定每月十日執行

【齊齊哈爾】在齊各部隊軍人屬戰病死者合同慰靈祭、從來執行期日因數皆區區少數、但自新春以來、決定在每月十日執行、同時由齊齊哈爾市長主催之下、將遺骨於同夜安置於兵士營房後、並由各部隊長及省長、市長以下各機關代表者參列、而執行御通夜、然後於翌十一日午前七時五分發列車凱旋、以便於正月十日嚴肅執行其第一回慰靈祭云、

募兵預備檢查

【開原】本月十日十一時、於開原警察署兵事係實施募兵預備之檢查、因十二月十二日、檢查結果成績不甚良好、故需再度施行、今回檢查畢、祇待軍管區之檢查而入營受訓矣、凡適齡者、除現役警察官吏、退伍軍人、及曾受刑事處分者、皆須往受檢查、實有志之優秀青年斷籌的良機云、

師道生選拔完

【西安】西安縣教育科奉縣當局令選拔、師道本科及教師養成所生、教育科長盛文光學務股長林永祿、按照規定各門課程、於月六日考試完竣、計本科錄取者二十五人、女師道本科四人、臨時教師養成所二人、因係錄取者均

地籍整理局遣送委任官應試

【北鎮】縣地籍整理支局、將遣送乙種委任官晉省、參加適格及採用考試、擬於一月十二日赴省、十三日試驗、應試者日系三名、由黑木監査官率領、滿系三十六名、由田技士領導云云、

熱河省之定例弘報連絡會議

【承德】本年度初之定例弘報連絡會議、八日午後二時、在協和會地區本部開催經省公署、五軍司令部、協和會、電電、放送局、熱河新報、國通支局之各代表者出席、承認五軍憲兵團承德縣之入會後、即關於左之諸項實施協議懇談、

一、設置紀元二千六百年慶祝省地方委員會之件

一、舉行二月十一日紀元節式典之件

於午前十時舉行式典同時並舉行旗行列、

一、關於募兵第二期之件

1、無線電放送五軍司令官、協和會事務長

2、募兵特輯第二號發刊

二、設置無線電以防空器獻納金殘額四千圓、在市內二處設置無線電塔、

三、募集橿原神宮參拜團之件、

募兵宣傳班來法演電影

【法庫】鑒於七年度募兵之重要、當局爲喚起青年壯志毅勇從戎起見、新京國務院弘報處募兵宣傳班、於康德六年年末來法、是日晚在縣街文化樓戲院放映、觀衆異常擁擠、約有千五百人之多、所映劇片、爲時局片及滿映出品之「鐵血慧心」、觀後頗能喚起人民之熱念云、

募兵檢查縣派員赴各村

【法庫】本縣募兵應募者、連名簿各街村業經造竣、茲規定由縣派指導員分往各街村舉行第一次檢查及第二次身體檢查、各應募者、先由街村長暨署長或分所長、協力召集、應候檢查、開自一月八日起、至十四日爲第一次檢查、十六日至十八日爲第二次身體檢查、指導員爲吳會芳孫法民、李澤民、郎成志云、

牡丹江省長三谷氏着任

【牡丹江】三谷新牡丹江省長、已乘十日朝八時二十七分着列車、受市內各機關代表歡迎、伴同家族着任矣、

行政科異動

【開通】縣署行政科、保健股長、劉夢琴氏、在職二十餘年、忠君愛國爲懷、深蒙上峯嘉許、奉令轉勤營煙所、繼任者西山眞良奢西山氏老成幹練、忠精於勤、最近由營煙係主任榮陞股長、此番榮陞股長必有一番新案獻云、

強化厚生工作 促進物給圓滑

協和本部欲取民隱謀改進善策

【黑山】協和地區本部、爲促進發揮協和精神、並謀厚生事業强化計、故對諸物質之配給、論人民是否圓滑、其中有無經辦商家取巧情事、對此決聽取民隱、而採取作改善對策、力謀今後配給圓滑、使民生趨于徹底安定化、而期厚生事業强化云、

爲謀農村發展强化 農社擴充春耕貸欵

【黑山】農事合作社、爲謀農村發展、達到徹底强化起見、茲對本年度之春耕貸欵、決擴充貸出限度、以資促進農村振興生產、而謀農家經濟漸趨于更生自主途上、邁進徹底實現云、

職員二期訓練 薛本部員赴京

【黑山】協和區本部茲爲參加中央協議會職員第二期訓練、特于本月十日派該本部員薛士明前往赴京、所遺職務暫由省本部派員來黑臨時應援云、

助產士考核

【北鎮】縣警務科保安股、爲慎重民命起見、特於年前十二月間、又將助產士加以考核、茲聞其得成績優良者、爲單永芳助產士云、

謀教育素質向上 招考男女教師

【公主嶺】懷德縣當局、力謀教育素質日臻向上計、鑒於本年度"樹立教育刷新大綱、決再添招滿系男女教育教師四〇名（男三〇女一〇）以期補進教育陣容强化、遂定一月二十四五兩日、爲考試期間、凡蓄斯志一般青年應速報名、以便屆時入場考試、萬勿稍延致誤良機、茲將考試程序、分錄於後、

計開、一、定額、四〇名、二、應試資格、滿一八歲以上、三五歲以下之滿系男子女子、曾於師範國高初中卒業者、有教諭教導許可狀、具有同等程度學力者、三、考試方法、甲、學術考査、一滿語、二日語、三算術、四常識、乙、人物考査、一口試丙身體考査、一自就公署醫院檢查之、四、施行日期及地址、一月二十四五兩日間公主嶺河南行署優級校、五、應試手續、須於二十二日以前備齊左記文件送交教育科、一應試願書、二履歷書、三最終校長人物考査書、四最終校長學業成績表、六、待遇、按照資格規定自二四元至三五元之月俸額

設經濟取締委員會 取締暴利安定民生

【本溪】警察廳長佐藤五郎氏、爲期經濟取締之完整、以便抑止暴利之行爲、安定民生爲目的、現經擬定設置本溪湖市經濟取締委員會、置委員長一名、副委員長一名、委員若干名、定於本月十日、舉行發會式云、

湖山舞台聘請小麻紅等來溪

【本溪】市內北山湖春里、湖山大舞臺、經理姜占一、爲興隆市面、發展營業計、特備鉅資、頃友由外埠聘著名評劇坤伶小麻紅等男女一行來溪、稍事休息、於六日晚登台獻藝、演唱情接遺恨一劇、頗博顧曲者之歡迎云、

煙草商暴利被警廳檢舉

【本溪湖】警察廳經濟視察員、後藤警尉、爲安定民生取締暴利起見、特向市內滿側大商店、詳細視察、愷切指導、傳商民免受暴利懲罰、無如一般商民求利心重、有湖春里雜貨商張連展、及同地雜貨商劉志斌二人、所售之生活必需品、以最高價格售賣、認爲違反暴利取締行爲、又監獄後王氏、東大街李寬山等、對於經售捲煙、不按規定價格、故意高抬煙價、有暴利行爲、妨害民生、經該警尉一併檢舉罰辦云、

縣長訓示所屬作新年之振奮

於開印式時、訓示所屬職員、同心協力、共作本年之努力、最爲重要者爲拿收來人民的錢、作有效的返還人民、故本縣今年度、利國福民之治政、當更大放光彩云

一日之計在於晨 一年之計在於春

【法庫】年假終了、各機關均上班服務、本縣縣長李國昌氏、鑒於「一日之計在於晨、一年之計在於春」、新年度開始、正官公吏振奮之契機也、

長城製粉支店配給面粉截止

【北鎮】縣長城製粉支店、日前開始配給、頗爲圓滑、茲聞所有配給者如再不取、一月八日即行截止云、

紅卍會舊年捨面現正進行準備中

【黑山】本城紅卍字分會、向以慈善爲宗旨、普濟貧民、每屆舊年、即施捨白面、每人一斤、其欵項由各善士踴躍輸捐、俾年關時辦、茲以本年舊年又屆目前、故該會決循往例施捨之、近將準備籌劃、以便屆時開捨云、

農商貸欵委會在縣公署舉行

【黑山】對農商貸欵之整理、爲圖徹底圓滑計、本縣奉令組織整理委員會、以資進行辦理之、茲于本月八日由各關係機關首領參集下、在縣公署禮堂、隆重舉行成立式、從此即進行整理事宜云、

青訓移動訓練

【黑山】協和青訓所、爲造成中堅指導人材、促進

索倫壯男二五名展開興安嶺下猛獸大狩獵

【札蘭屯】興安東省自昨秋以來即計畫秘境興安嶺之猛獸獵狩、通過各旗蒐集情報中、阿榮旗之索倫人二十五名爲前哨、與洒之皮袋而出發、於阿倫河上流大興安嶺零之密林地帶約經二十日之馳驅、此一行於廿三日携豬、馴鹿、麅、熊豹等下山而來、該省以旗公署所在地之紅花樑子犒彼等之勞、開盛大之品評會以鼓舞士氣、繼以各旗管內之鄂倫春、蒙古原住民爲動員、使調査獵場、大事作興安嶺之猛獸獵狩、豫定舊正從速決行、

謀初等教師識見向上 冬季教師講習會開催

【承德】茲際聖戰下有意義之新春熱河省教育會本年劈頭事業爲對省下農畜林業振興對策、首須對初等教育謀改善策、是以對各縣旗初等教育教師、使其識見向上、必須充實日語、數學、及自然的基礎知識、並須深明時局的認識、遂有省下初等教育師冬季講習會開催講習之施行、

▲第一部農業科（在赤峰國民高等學校自十五日起十日間）

講習科目

一、主要農作物及其栽培法

二、主要樹木及其栽培法

三、主要家畜及其飼育法

四、對於農事教育

五、時局講談

▲第二部算術科及自然科（在承德師道學校自十五日起十二日間）

講習科目

一、算術科之教材解說及其管理法

二、物理化學的教材解說及其管理法

三、動植鑛物的教材解說及其管理法

四、生理衛生的教材解說及其管理法

五、對於國民科

委任官特考試

【開通】縣舉行委任官特別考試、選拔職員中優秀份子、於今日在縣公署會議室、由主考官縣長于學道、副縣長岩島勇太郎、及關係長官等、嚴重監視之下、分別應試、者多頭籌占、尚未發表、容訪再誌、

大同劇團來開

【開原】新京大同劇團、前曾來開公演、成績極爲良好、茲更再度來開、定於一月十二日午后六時、在興隆舞台公演、其主催者爲協和會、後援者爲縣公署、及開原警署、其公演之第一部爲評及舞踊、第二部爲新喜劇、想屆時定呈盛況云、

鄉人繳農貸欵竟遇騙子手

【朝陽】各農民赴縣內金融合作社償還春耕貸欵、近數年來較比往年尤多、時至國曆年在邇、各鄉村農民赴金融合作社繳納、由古曆冬月初二日、有本縣第七區四家板村之農民孫某、名不詳、被該村四五組人選爲繳欵之代表者、該孫某當即赴金融合作社繳納、朝陽金融合作社之手續係按每組之組長代爲交納、俟組織完之後叫到孫某名下、該孫某說社外有一身穿協和服之人將欵收去、乃與至屋內領取收據、時經日系人吉元理事長詰問、該人能認識收據之人否、孫答如見面便能認識、吉元理事長將令屋各職人員齊集一處、叫該孫某上前認看、內有一條職員、由北票轉勤於兩月有餘、該孫某說即是此條某的、該條某見此不承認之事力不承認、吉元理事長見此事一時不可了解、當向警察署電知、經警察署帶同職員四名赴金融合作社內將二人加意檢查、結果不但未有巨欵、連零錢都未有、警察署詢問該孫某、此欵果交於何人、此事關乎人之名譽、不可忽、便該孫某說不認識、先說交於條某、本是在集會之時候細看不是此人、不能及孫某赴各屋尋、亦未有此人、不料該孫某回家數日、又被廟街、說此欵定係交於條某云、

直木軍人後援會長乘機抵通化

【通化】滿洲軍人後援會長直木倫太郎氏、十日午前十一時二十五分、會由奉天乘飛機來通、當即訪問第八軍管區其他各機關、但豫定自十一日起、至省下各地慰問軍警、並視察[illegible]、十七日即由吉林遂回新京云、

掌班設計加價 雛妓畢生莫贖

【錦西】縣街平康里某實堂雛妓香萍年甫十五歲、早年經伊之養龜鴇、以三百五十元身價、押於該堂當掌班持欵、回向海興後不管孫女生死、雖未成年早已破瓜、香萍現供馬此火坑、夫來客人甚敏增身、被該龜鴇即與香萍祖母去冬、復令多押身價三百元、另換字據、爲七百五十元、究竟給香萍祖母身價若干、如何圖再奪、外人不得而知、但厥此挾制雛妓、留此錢樹子畢生不得贖身、香萍聞之身價增加、不能辦到、終日以淚洗面、現當保障人權之王道國家、不應賤違女權、望有管理之責者、豈不救護

天寒貧民叫苦

【蘇家屯】去歲冬間天氣温暖、雖煤炭缺乏、未聞嘆聲、[illegible]不料新年以來交小寒節候、氣溫驟然低降、寒威逼人、一般缺衣乏食、無力取暖之貧民、皆連聲叫苦云、

渡邊航路課長今日由津抵連

【大連】目下滯在天津之日本遞信省營船局航路課長渡邊海氏、乘十二日大連入港之長平丸來連、十二十三兩日滯連排訪、與關係者懇談、預定十四日夕乘十八共同丸前往[illegible]云、

壺蘆島停工

【錦西】壺蘆島於陽歷新年後、近日天氣奇寒、又降大雪、所有一切土木工程、暫行停止、由東河南勞工、均赴四鄉謀衣食以便度此隆大寒天、俟春暖土和時、再返島埠工作、

煙土販被獲

【綏河】南市場甲佐戶石德有者、家中藏有私鴉片販賣營利爲目的、經綏河警察署、特務系刑事警尉補偵查

牡丹江日系中學今春即將開校

【牡丹江】牡丹江當局、今以充實日系子弟之教育機關爲當面之急務、首先要望設置男子中學校、現已決定自今春新學期起、即正式開校、校舍暫由現在之女學校舍、首先以百名爲定員、於二月二十七八之兩日、在牡丹江圓明小學校、實行選拔考査、（願書受理至二月十五日截止）

貨物不標明碼檢舉五十餘家 老板帶署嚴加申斥

【哈爾濱】在最近期間中、所有大小商店、皆利用機會、對其所售之貨物節節漸增、故負有維持民生之警察方面、對此特別注意、在傳家甸之正陽署管內大小商店、於去年十二月十五日、本政府規定之貨物明碼制、於實行之後、雖有一部商店遵守、但仍有很多奸商利徒、竟於陽奉陰違、對明碼違抗而不標示、所以被正陽署保安系査出、於昨八日午前、將違反者之五十餘家商店老板傳署、先令其寫始末書、然後又嚴加申訴訓示、令其歸去迅速標示明碼、如再有違反者決嚴加處治云、

蘭桂舫絲絨計頗得觀衆歡迎

【北鎮】縣城天合店胡同安慶舞臺、於月之五日、午前有坤藝員、蘭桂舫、表演絲絨計一劇、頗呈活躍狀態、並在其素日表演、如黃藍衫劉翠屏哭井、洞房認父苦中義鐵蓮花等目、無不純肖絕倫嗓音宏亮、每於其登臺獻藝之際、臺下觀衆、動輒掌聲雷鳴良有以也足徵、該藝員研究有素、頗具心得加以妙齡腦筋靈敏默會潛修、方克收此效果、無怪觀衆趨之若鶩也、倘該伶由此奮勉、好學不倦、前途浩浩、拭目堪期云、

青壯年動員實施道路愛護運動

【吉林】吉林省公署當局對於保全愛護道路、爲懲民衆之協力起見、故計畫道路愛護會（假稱）而在各保、甲、村組立愛護會及在縣旗組立縣旗聯合會、更在省公署組立中央聯合會但均皆具系統的以明民衆均知道路之必要也、且關於道路愛護思想啓蒙工作及道路愛護功勞者之表彰等、亦爲民衆應有之勞働目下正確立案中至於會員方面、大體由十八歲至四十五歲之壯年會長由保長、甲長、村長任之、聯合會長縣長任之同副會長由副縣長任之、中央聯合會長由省長、副會長任之此外復仰軍部各關係機關之協力贊助云、

新教師配各校

【黑山】縣教育科當局、爲謀縣下各鄉村之教育達成、普及向上起見、曾在六年末、先後招考新教師若干名、業經採用決定、將于本年度開學期前一律配發于各村校助理教授云、

東亞底定　萬象更新

一元復始　樹德樹人

廿四番風　大地回春

文教發展　功邁群倫

震聾啟瞶　咸作新民

筆法董狐　太史是尊

一言九鼎　建論喉唇

竭誠奉祝　百福駢臻

盛京時報[illegible]十二月二十一日

[illegible]

各地方瑣聞

△事務員榮陞

【鎮東】本縣鎮東村行政系事務員、時田新氏少年精明學問豐富、辦事勤慎、早蒙上峯所器許、於昨乃奉到縣當局命令提陞爲東屏村助理員、該員於奉令後、即束裝前往所地任職云、

△吸煙捲困難

【撫甸】本縣煙草公司代理、僅公升壽及瑞記兩家、雖多公司配給不充、以致求過於供、除每月兩次配給討供應、及各機關外、各販賣處庫僅得少許、不得上市即完全賣淨、故一般購買煙捲者、有錢亦買不着、又吸鴉片者、近以七年度開始及煙份增價、一般吸食者至四日到期、故煙捲股門前、癮君子滿集、圍滿街巷、尤以一般婦女、章在街頭擁擠、而實圍者、衣裳之暖、雖又傷龍遷、可痛亦復可憐、希望有嗜好者、從速猛省吧、

△氣候驟冱寒

【開原】時維一月序屆季冬、朔風凜冽、冷氣嚴凝、玉霙鋪地、堅冰在河、絮詠謝家之雪、梅彰摧橫、鳳飛毒女之霜、用華嘉游、較一週前之朱陽顏寒、疑撥公子之裘、赤烏攤飛、似挾野人之爨者、甾羞太甚、本月七日、尤零下三度、爲甚、破曉時氣溫在零下六度七云、

△李部員歸來

【蘇家屯】協和會縣本部、李部員顏銘君、於客歲十二月間、進京出席協和會總部講習、對於滿洲帝國協和會所員之使命、及趣旨、具有大量收穫、該氏已於近日公畢歸來、照常服務、今後對於滿縣協和精神、當有一番建樹云、

△糧價漸落價

【鳳城】市內自陽年以來糧價大落價矣、於去歲中包米每斗、售金四元、高粱每斗售金三圓六毛、豆餅每片五十斤、售金五圓、近日來糧行低落、包米每斗、現售金三圓、豆餅每片、現售金四圓二毛、故一般民生、購買糧食者、喜出往外矣、

△撤回徵收所

【西安】西安縣聯合稅捐徵收所、長馮振業奉令徵收、康德六年度全縣境、地捐地稅、因便利人民納徵起見、在各鎮設臨時徵收分所、每所人員二三人徵收、於分、除被災者誤減免外、業達十成矣、近將各分所撤回辦事科、其有尾數各處留一人辦理、待後未完尾零數、以資結束云、

△劉署長異動

【海城】本縣海城縣警察署長劉茂昌、現奉當局之命、升蓋平縣公署警務科股長、所遺之缺、由錦州省警務署警正袁佩華接充、現已接篆視事、聞該科長、出身日本內務省警察講習所卒業、此番來海、對警務改善必能予吾人以期待云、

△火柴紙煙缺

【蘇家屯】新年以來、風聞有改增火柴紙煙價格之謠言、故一般商民多以爲奇貨可居、囤積厚利、以致大感缺乏、頗爲不便云、

世界之方向趨於和平

（蘆田均）

（一）

皇紀二千六百年之新歲、遠東、歐洲、即或美洲大陸、似將感覺決定其新方向之新年、且人類於茲將覺悟文明之前途、無形中漸迫逼眞即屬遠東、抑或歐洲、和平之空氣瀰漫之象徵凡關心時局者、咸一齊承認而無或疑者也

蓋遠東汪精衞之樹立中央政權、乃係代表中國人之和平運動、歐洲持意之動向、與英法所持之態度、和平在邇之印象、已成不可掩飾之事實、

關於中國和平運動之方向、謹讓諸常門家之高論、茲祇就歐洲之和平運動、與亞美利加之內部、略述如下

此次歐洲戰爭發展中、和平運動抬頭之理由雖難勝數其主要者則不外如次

此次之戰爭、德國或英國法國、皆未聞其以武力而決勝敗者蓋事前即爲人所共知者也、如斯其雙方之兵力、如有天壤之別時、姑當別論倘互不相讓徒以實力作無味對峙時、則除非施以所謂電擊戰戰術、而絕無決勝敗理也、

現今英法與德、皆勤員陸海空三軍、演死活之戰國、於陸上則互將以近代武器之精銳、集中於萊茵河岸、以備來春一決雄、於海上則以潛水艦磁力機雷、或小型戰艦、袖珍戰艦施行其游擊戰術、自北海亘及大西洋、以神出鬼沒之作戰、法而攻防、然電擊的奇襲之時代業已經過、而已邁入於消耗戰矣、故今后決勝敗者、雙方孰能忍耐長期戰、且壓迫敵國之經濟只得視如此之歸趨而無他途、夫於戰捷上之要務、一爲軍事參謀本部、二爲經濟參謀本部、其上更須有國民大衆爲之後援、乃爲至要者也、若希姆拉秘密警察總監所稱之德國於下次戰爭時、如國內戰線亦須長期戰鬪時、則德國將逢多大之難關云云、

夫德國以和平有利之理由、乃係與蘇聯之關係也、據昨年秋八月廿三日所簽定之德蘇不可侵條約、並非出於希特勒之本意、希總統始終未表贊意然因其周圍之意見、不得已不走其道也、

德蘇協定、於德國不當强用劇藥、一面有利益、同時亦有害毒者、蓋理所必然也、迄至波蘭作戰完畢、德國雖獲多大之利益、然今波蘭已亡矣、波蘭潰滅之后、寧可謂其至於受害毒之時代、觀其至今之經過、波蘭之東半、悉歸蘇聯所有、德國自中世紀、依朱頓騎士之勢力所扶植之波羅地各國如立陶宛、即愛沙尼亞亦皆歸趨於蘇聯之勢力圈、此實可明晰德國喪失植民地也

芬蘭反蘇、以文化言之、芬蘭明係於日耳曼文化影響之下、故芬蘭如因蘇聯之勢力而滅亡時、則波羅地一帶變爲赤化、亦即德國勢力之退却此乃勿容稍疑者也

次再論巴爾幹方面勢力之消長、過去數年以來、德國對巴爾幹之進出、殊使人驚異、即以經濟欲與德國拮抗者、可謂無一國、然與英法啓戰端、與蘇聯握手提携之今日、其情勢將如何耶

土耳其早與英法有同盟之契、希臘與羅馬尼亞、傾心於英法之陣容、而尤以羅馬尼亞對蘇聯之動向、如畢沙拉比亞企圖失地之恢復老帳算不清、其能知蘇聯軍於何時越境乎

其次爲意大利、意大利藉此次戰事之機會、向地中海、巴爾幹伸張勢力、以爲維持中立、而圖漁人得利也、故對於蘇聯勢力向巴爾幹之浸潤、絕無默視之理、然一旦蘇聯南下向巴爾幹揮其威力時、德國將受蘇聯以巴爾幹亘及黑海三大方面包圍者、蓋屬明明白白事実也

如斯之形勢、德國能否自甘屈伏、是乃爲問題也

（二）

德國所感之不安、並非西部戰線、蓋爲東部戰線、依前述之理由、大體可明瞭也、是以如斯之情形、德蘇協定乃當然之歸結也、然因此之協定、德國一方失去日本之盟友、離反西班牙、即意大利之態度、亦予多大之影響、最近意京羅馬之反蘇的態度、最能刺戟柏林之神經況當目下世界之同情、齊集於芬蘭、對蘇聯非難之聲、驀々而起、德國被視爲與蘇聯通謀侵略者、益陷德國於不利也

是以歐洲和平論之起端即在於斯焉、苟英法以適當之條件而應講和、則德國有提起和議之準備、然其條件如何耶、

據聞德國以再興波蘭、維持捷克斯拉夫之獨立爲條件、而應付和議、一方對意大利、認爲巴爾幹在斯、其勢力圈內、對英法則以阻止共產主義、求其協力爲前提等等

然英法方面、是否能有容納如斯提案之用意者、尙屬不明、然當英揆張伯倫述其戰爭目的時、曾謂『打倒希特勒主義』、而於最近竟訂正爲『可信任之新德國政府之出現』、其變化抑作何解、即英法之大勢、並未認爲和平絕望實頗有注意之價値也

然究屬誰能使斡旋有如斯之和平耶、惟有羅馬教皇、莫索里尼、羅斯福三人能有其信望、此三人中英法所最希望者、乃美國大總統羅斯福是也

蓋前述之羅馬教皇、其精神的威力、雖屬絕大、然德國則感不快、而莫索里尼爲英法與德之調停者、雖最適任、苟將美國之空氣加以考慮、則英法對莫索里尼之出馬、將必躊躇也、歸終由羅斯福大總統出馬、乃唯一可能之途也

羅斯福大總統之出馬、在事前、或爲一般期待、蓋於羅大總統自身之功名外、關於其國政界之事情、亦有再考慮之必要

美國之選擧大總統、於十一月將擧行、現在兩黨究竟誰能以候補者而出馬、尙屬不明、然爲時、當買伐蘇大總統之記念碑起工式之際、羅大總統於其祝辭中、曾謂、於明年擧行竣工式時希望再行列席、以此事實觀之、羅斯福之第三回被選說、已傳聞各地矣、如羅硬出馬、則民主黨之豫選會必能指名、是以選擧之大體、其勝利將歸羅氏也

刻下美國大總統、較羅氏以上有利之條件者、尙屬罕見、即牧大衆之手腕即以廣播放送明門演說且即於受勞働階級歡迎之諸較羅氏以上能得投票希望者、尙不易找出第二人也

對羅斯福之誹謗、乃紐約之國庫所負擔之巨債、實基爾政策之失敗云云、斯言也、過去七年間、美國至可驚之數字、此外且有一千萬人之失業者、勢若洪水汎濫之狀態、然雖若斯、今無論任何人主張任何之政策、於現在政府之方針以外、絕無有能以一刀兩斷而甦生美國產業界之良策、而尤以一九三二年財界混亂之際、對羅斯福期望多大美國國民、至今猶於豫想外之穩健政策、顯安堵之色也

前述對羅斯福誹謗之二項、羅氏之外交、係使美國有陷於戰爭之危險、然羅氏絕對不欲以武力干涉歐洲、以不致於成爲戰爭之手段對民主主義國則予以援助者也

是以三回當選之榮幸、決非無益之擧、不拘其候補之決心與否、羅氏於一九四一年三月將至滿期、當十一月選擧之前、羅氏自身之野望與其與黨增加衆望之立場觀之、於歐洲之和平上、獲一名譽之心情、實爲充分、『世界平和之斡旋者』之榮冠、是否將於羅斯福之頭上尙未可知、於環境上觀之羅氏爲極有利也、

蒙古聯合自治政府 新年度建設之展望

蒙古聯合自治政府統合察南冀北蒙古三政權於民國廿八年九月一日揭樹親日滅共之標語、而告成立、邇來經營努力圖上進、茲於成吉思汗紀元七百卅五年拖光耀之宏願、以迎纂造第二年新春、將以防共最前線之國家、爲建設東亞新秩序邁進推行其重大使命、蒙古政府係以德王主席、今井最高顧問爲領袖、於政務院會議、諸議二最高決議機關之下、置總務、民政治安司法、財業、交通七部、地方行政則設察南、晉北二政廳、巴彥塔拉盟察哈爾盟、烏蘭察布盟、錫林郭勒盟、伊克昭盟、五公署、此外蒙疆特殊產業之牧畜事業則設牧業總局管理之爲確保治安起見、以李守信大將爲總司令編成蒙古軍八師分置各地、在事實上已具獨立政權之形式、同時關於財政方面蒙疆銀行開設以來、現在發行通貨四千八百萬元、而經濟的基礎既見確立政府預算於去年度既達五千八百萬元、本年度合特別會計而突破一億元其內容之整備既告完成、政府成立以來、僅四個月有七百萬民衆之輿望、隨治安整備建設事業文化之向上、各部門均有顯著成績着着邁王道樂土之實、以汪精衞爲中心之中央政府其誕生當在不遠、蒙古聯合自治政府根據爲防共最前線國家之意義及經濟上之特殊性、於經濟建設文化各部門均漸走上劃期的發展之過程矣、

△建設

蒙疆內之建設自以確保治安爲主眼之見地、於整備道路之交通、最集注主力、事變以來迄本年度、投一千二百萬元之回款、一萬公里之幹備道開已告完成、此道路係以連結管內各縣城與縣城之主要道路爲中心而連結各部隊之小道路則如蜘蛛網四出而環繞之、從來因討匪關係以淺寬主義而建設之道路、自本年度此等道路已加以本格的修改汽車可以自由馳走、蒙疆之道路、交通已告完備、蓋在蒙疆王道樂土之建設先以確保治安爲前提、（未完）

淋疾

最新化學療法劑

丹毒

敗血性疾患

五淋白濁
只以內服
立即痊愈
一瓶斷根
克奏神効

特靈伯爾之出現、咸推賞爲可比於六〇六號之大發見、蓋至今殆無特效藥之丹毒、敗血症、產褥熱以及化膿性諸疾患亦確實奏效、一兩日內即迅速下熱、使患者有起死回生之感、誠奏效如神故也。又對於難治之淋疾、內服後兩三日、尿即清澄病症漸痊愈、決非一般他藥所能及。且對於腎孟炎、膀胱炎、化膿性淋巴腺炎、口峽炎、扁桃腺炎、肺炎等、效力可靠、無與論比。

特靈伯爾

テラポール

包裝
片劑（〇・三瓦）二〇片　一〇〇片　五〇〇片
粉末　二五瓦　一〇〇瓦　五〇〇瓦
注射（五%二cc）五支裝　一〇支裝　五〇支裝
一次一—二片　一日三次食後服用

第一製藥株式會社
本社　東京市日本橋區江戶橋三丁目
支店　大阪市東區道修町二丁目
出張所　奉天市大和區琴平町

解除鴉片・嗎啡・海洛英之慢性中毒特効藥

一、本藥之特徵
一、本品非植物鹼質化合物之新製品
一、含有强心劑
一、注射本品可將慢性中毒完全解除、同時由於慢性中毒而得瘦弱、性慾減退之結果急速恢復

樂地愛民

注射液
一瓦十管　一瓦五十管
一瓦百管　及　廿五瓦
五十瓦　一百瓦
包裝

【各地大藥房均有出售】
全滿總批發
合資會社 新義洋行
＝大連市連鎖街本町通＝
電話（三）四六七八番
各地有名藥房均有代售

新亞飯店二十日開幕預告

本店籌備數月刻已竣工特向上海聘請著名廚師精製英法西菜與衆不同務新
各界早爲光臨一試不勝歡迎之至

地址　大連浪速町大連百貨店內階三階
食堂部
電話二四九九六

國樂唱片
李多奎唱　吊金龜　滑油山

廣告事務請通電話二一一〇二二番

新高香蕉糖
少爺小姐們的伴侶
新高香蕉糖

新高駱駝
上野醫學博士指導
維他命A・B・C・E充分含有
讀書・運動
散步等
莫忘携帶
附帶彩品與愛用

新高製菓株式會社大連工場

東亞馳名膠皮車胎古德立改稱橫濱牌滿洲國代理大興號各種膠輪完全齊到此車堅固耐久較比別種强力太高附屬零件新到東亞內外膠帶不售僞造術號價廉物又美麗無碍安全能護國道

横濱牌　各種膠皮車輪內外帶及部分品一概都係全新貨
横濱護謨製造株式會社
滿洲國一手代理店
大興號
奉天大西邊門外路北
電話【二】三六五三番

保目全精丸

總發賣　奉天市小北城門外
德家藥店

招生

二月一日新學期開始
▲由本校畢業後考票合格者最多
▲現有在校學生三百餘人
▲校中設備完善堪稱爲全滿第一

一、新式練習車十餘輛此外並有載重車
二、實習場寬敞
三、以電影教授
四、各種實物標本達數千件
五、教室宿舍設備完善
六、修理實習工場設備完全

本校受驗科　三個月卒業　五十名
速成科　一個月卒業　十名
（舊）滿洲國公認　三個月卒業　五十名

另備職業免費介紹部招各科人員

學則贈送

改稱
滿洲自動車學校
滿洲自動車專門學院
奉天商埠地十一緯路五五
電話二一一九四四番

本藥經省公署許可於警察廳商標註冊

瑞有氏
黑色補丸
補腎強腦
認明商標以防假冒

◉瑞有氏大醫生黑色補丸
◉能恢復青春可退老還童

主治男女貧血、五勞七傷、先天不足、後天虧損、房勞過度神精衰弱、腎囊潮濕、子嗣艱難、自汗盜汗、腰腿酸痛、飲食少進、婦女白帶、年久不孕、凡由腎虧生疾病服之非常有效、

黑色補丸特色
服黑色補丸一合勝服參茸一兩普通補品性燥發火惟有瑞有氏大醫生黑色補丸滋陰益腎四季服之相宜

注意!!!
現在減價
只收半數
特別犧牲

定價　小盒八十粒一元每打十二盒十元
大盒一百八十粒二元每打十二盒廿元
▲現在大減價收半數至前良機

安東　中富街　韓奇逢藥房
哈爾濱　道外正陽上道街　韓奇逢藥房
哈爾濱北興周診療所

滿洲國發行處
奉天　大西邊門外四二號　韓奇逢藥房
大連　平和街四八號　韓奇逢藥房

痔瘡藥

化痔散　土龍
外敷化痔膏

○適應症　各種痔瘡痔漏、便血脫肛及一切肛門症
●函索痔圖說明付郵票四分即寄

奉天大西關大街下頭路北二〇九號
張三多堂藥店

艶容水

合幾怪麥精魚肝油

本年春秋四季男女咸宜、係選用含有多量生活素之鱉魚肝油新鮮麥精與肺病專藥幾阿蘇及怪阿可路並數種貴重滋補藥品配合而成專治內傷咳嗽喘痰吐血各期肺病諸虛百損病後失補先天不足後天虧損勞心費腦之學生平齡高邁之老人服含藥麥製魚肝油定能延年益壽轉弱爲强

價目　大瓶二元　每打二十二圓
小瓶一元二角　每打十二圓
外埠函購外加郵費

奉天中街德發行所
普克德商行

此水芬芳馥郁、勝於蘭麝、治各種色癍、面皰、酒刺、雀斑、汗斑、疙瘩等症
定價每瓶五角
發行所奉天中街普克德

適應症
早衰早老　精力不足
腎虧腰痛　陽痿易洩
精冷精清　腎子寒涼
生殖減退　子嗣艱難
身體衰弱　動作氣喘

定價大盒金二元
請將此廣告剪下附郵票一角八十分即奉上美興寶一盒價値二元

普克德藥行　發行所奉天城內中街路北

經濟與產業

談煤礦和煤礦業

滿洲炭礦會社理事　白銘璋

煤是燃料的一種、也是我們生活必需品中最重要的東西、現在社會人、對於煤的認識、一天比一天的重視、借着新年的機會、談談煤礦和現在我們的煤礦業、我們上代的人、是在何時知道利用煤炭、前有紀錄可考、把種種古代遺蹟來推測、至少也有一千餘年、即如奉天省的渾河並他的支流的沿岸的地方、會掘出不少的陶器、尤其是很多的水瓶、這些陶器水瓶考察他的來歷、就是在六七百年前、附近居住的人們、爲運搬家庭用水而造的、燒這陶器所用的燃料、就是撫順的煤、照這種陶器的來源、可以証明在六七百年前、在撫順的地方、已經開始採掘煤礦了、在一千餘年前、唐朝出版的西游雜記的書中、會記載着有『無勞縣產石墨、焚之彌年不滅、可代用摺墨』又明朝末代時候出版的本草綱目中、也記載有『石炭烏金石也、上古用以爲字、故名石墨、今俗呼爲煤炭』在這種種記載中、可知在千餘年前、煤是已經被人們採掘而使用了、現在把本草綱目所載的烏金石、解釋一下、覺其很有趣味、烏是黑色、金是貴重的意思、烏金石就是黑色而貴重的石頭、從前歐洲諸國、也有稱爲黑金剛石的、就是說煤是很貴重的意思、現在新炭舖往往有稱爲烏金行的、也許是本諸本草綱目所說的、烏金行的招牌、大書特書有烏金墨玉等字樣、在這樣看、烏金是煤墨玉就是煤球、人們對於煤的重視不是自今日起的了、然而煤是怎樣生成的、經許多學者的研究的結果、現在確定了一個定義就是說煤礦是陸地的植物和水生的植物、受天然加壓力、或天然加壓乾溜等作用、而變質爲可燃性固體物、這可燃性固體物就是煤、所謂陸地植物就是樹木、這些樹木有朽敗的謂之朽木有未朽敗的謂之不朽木、樹木的纖維雖朽敗、尚殘剩有樹脂和臘、這些朽木和樹脂及蠟、並水生植物等、被地質的變化、爲砂石所壓伏、經過若干百年後、就變成今日煤礦、煤也因他的成因植物和年代遠近不同、分很多的種類、大致可以分爲三大類、一種是陸地植物的不朽木和朽木所成的、名爲陸植煤、這陸植煤就是我們常用的煤、一種是朽木所殘剩的東西所成的、名爲殘留煤、這殘留煤又稱琥珀煤、一種是水棲植物所成的、名爲腐泥煤、或稱爲燭煤亦稱爲油頁岩、這三類中的第一陸植煤、就是我們日常不可缺的煤炭、這陸植煤、由他生成時代的新舊、就是他年代的遠近、可以分爲十種就是泥煤、樹煤、炭質亞煤普通褐煤無焰、褐煤、無腐植酸褐煤或種無酸褐煤瀝青煤、半無煙煤及無煙煤、石墨等、把這十種煤的要點、簡單說明一下、泥煤是幼稚的煤、質很軟、且有草根草莖以及樹枝等混入、樹煤是用肉眼可以看出他的樹木的組織、即所謂埋木、就是這樹煤、他的顏色是褐色或黑褐色、炭質亞煤和褐煤相同、顏色是色、比褐煤常存在同一煤層中、和褐煤所含水分及腐植酸較多、乾燥後就生龜裂、普通褐煤無煙褐煤、無焰褐煤以及無酸褐煤這四種均是褐煤、和瀝青煤不同之點、是含水分在百分之六以上、普通褐煤在燃燒的時候、煤煙多、光輝少、火焰很長、無煙褐煤燃燒的時候、煤煙少火焰長、因煤煙少所以稱爲無煙褐煤、但是他無煙煤的分別就是他有很長的火焰、並且年代很新、無焰褐煤、和木炭相同、和無煙煤也相同燃燒的時候、無煙無焰就是水分很多、無酸褐煤、又稱無腐植酸褐煤、含水分很多、燃燒時和普通褐煤相同、惟不含腐植酸、是他的特徵、我國叫河奶子山煤、就是這種、瀝青煤比炭質亞煤和褐煤、被天然的乾餾程度很大就是受炭化作用程度很多、所以煤質很好、他的外觀也有像褐煤的、然而比亞煤和褐煤、含有水分很少、並且不含腐植酸、是瀝青煤的特徵、瀝青煤有粘結性的和不粘結性的兩種半無煙煤及無煙煤比瀝青煤的炭化作用的程度、（未完）

滿洲煉瓦同業協會總會開催

【新京】奉天本部之滿洲煉瓦業協會今回全滿之協會員於新京呼集自十日午後一時於國防會館開催總會十一日於在京各官廳會社合体下爲懇談會開催

奉天十二月物價指數
依然呈上昇高位

【奉天】十二月之奉天批發物價指數、除紡織品、燈火及燃料類之低落、依然呈示强調、總指數一九四一比前月一、七%有上昇更比前年同月爲二六四%之高位一般依統制經濟政策强化適正價格之示現上諸品呈公定價格化爲釘付狀態、關于閻相場橫行、有同一品目之差額、特基準指數大同二年當時之品目別內容、規格之變化、品質低下之事實亦有注目、指摘物價指數算定上頗爲注目、

十二月奉天批發物價指數如左（中銀奉天分行調查大同二年平均基準）

類別	品目	本月指數	對前月比%	對前年同月比%
特產	六	二二八、六	（增）二、七	（增）一八、〇
穀類	五	二二四、五	（增）四、一	（增）六二、四
食料及嗜好品	一二	一八〇、八	（增）〇、七	（增）七五、二
紡織品	一三	一九六、〇	（減）〇、二	（增）二一、九
金物	七	一五八、三	（增）一、二	（減）〇、七
建築材料	六	三一三、五	（增）三、〇	（增）二九、六
燈火品及燃料	六	一五二、八	（減）一、七	（增）二三、四
雜品	八	二二一、四	（增）四、七	（增）四〇、四
總平均	六三	一九四、一	（增）一、七	（增）二六、四

滿蓄改組擴充
四五千萬圓之增資

【新京】爲策應五年計畫之進展與開拓國策之擴充、企圖畜產物需給調整、經於康德四年創立之滿洲畜產、爾來乃以牲畜畜產之買賣輸入、配給之統制機關而活躍、一方面又對於畜產加工關係會社組合等、投資融資、漸圖畜產界之統制强化、但因去年年終、業將未繳納之三百五十萬圓、徵收完竣、故援照本年度事業擴充計畫、該社必將增資、即國內家畜資源之確保、不僅爲民食勞作方面所要求、且由國防上或產業開發方面、亦頗希望其强化增殖、故鑑於家畜需要、羊毛豬毛、畜產加工物供給之圓滑、由國內與國際關係上觀察、均爲燃眉之急、該社決與關係方面協議之下、將現在之準特殊會社、改組爲特殊會社、並決將資本金、增資二倍爲四千萬圓、或增資爲五千萬圓之譜、以資助於家畜輸入之積極化、皮革、畜產品之國內收買與種畜場之增設、又本年度之事業、將繼續去年年終於錦州竣工之加工工場、本年更將於西滿方面、新設畜產加工所二處、且將懸案之滿鐵系哈爾濱產業加工所、於上半期內、以約百萬圓、實行收買、更計畫爲分會社之畜產工業之增資云、

滿炭出煤量
表示新記錄

【新京】滿炭爲應付自去年下期漸次深刻化之煤荒、乃繼續努力完成增產之計畫、募集大批之苦力、以期萬全、故自十一月即着手增產、對於豫定計畫、十月達至百分之九十六、十一月達至百分之九十五成績極佳、至十二月則突破豫定計畫之七十三萬噸、而爲七十五萬噸餘之巨量、此比於十一月之總出煤量、約增產十萬噸有餘、故滿炭創業以來之最高成績、又依此好成績、於至三月以前、必能突破豫定計畫之百分之九十而衝出七百萬噸之關云

關東州內流入
滿洲國幣增加

【大連】依滿洲中央銀行大連支行調查、康德六年度中國幣之關東州流入額、於一月－六月之上半期、三千七百七十六萬九千圓於七月－十二月之下半期四千九百八十九萬九千圓、年計八千七百六十六萬八千圓、月平均達七百三十萬五千圓比康德五年度之年計五千三百萬圓、同四年度之三千五百五十萬圓、二千四百萬圓（六〇％）乃至五千二百萬圓（一四〇％）有頗顯著之增加、觀六年度上半期及下半期之比較、於下期、有一千二百萬圓之激增、下期第一月之七、八兩月之六百萬圓台漸次上向九、十兩月達八百萬圓十一月更有九百萬圓台於十二月之決算期、一躍突破一千萬圓台、一千百萬圓台之新記錄爲實現該增加原因爲滿洲國之國力進展之一證、隨伴國幣發行額膨脹、爲一現象、而於單的滿洲國鑑關東州之物資豐富之點以現金企圖物資收買方法、國幣之州內流入呈頗多、而該傾向雖今後、不免相當程度維持助長、從國幣之州內流通額急激減少不能思考、於新舊決算期、八、九百萬圓之間上下之觀測爲有力、此國幣州內流通額中銀大連支行、鮮銀、興銀兩大連支店之大連埠頭及大連驛之回收及日鮮銀券之交換額並對滿洲國之州內中央郵便局之超過額、州內之稅關收稅處之回收等係合計者、康德六年度各月中流入合計數額如左（單位千圓）

月	數額
一月	五、八九四
二月	五、六三五
三月	六、三〇四
四月	六、三五七
五月	七、〇二一
六月	六、五五五
上半期計	三七、七六六
七月	六、八四七
八月	六、二三二
九月	八、〇三九
十月	八、〇八六
十一月	九、一七四
十二月	一一、五一八
下半期計	四九、八九六
年計	八七、六六二
月平均	七、三〇五

中銀發行額

【新京】由昨年末廿四日至三十日之週中平均貨幣發行額如左、（單位千元）

貨幣	六六八、〇三一
紙幣	六三四、四七四
準備	三二四、一三二
保證	三一〇、三四二
鑄幣	三三、五五七

中銀貨幣呈收縮

【新京】年末七億發行之中銀貨幣發行額、年明後呈收縮 九日更二百萬圓、紙幣五億八千六百萬圓、鑄貨三千三百萬圓、合計六億一千九百萬圓、尚同日之預金減少二百萬圓、五億九千四百萬圓貸款突破八億台、七億八千百萬圓爲三百萬圓之減少

麻袋自給對策
謀北滿生產地之對處

【新京】對處麻袋不足、關係方面既價格之公定新舊麻袋之回收利用、謀極化于同時充實麻袋原料洋麻青麻之增產計畫、於五年計畫最終年度、企圖全滿需要麻袋之自給洋麻增產計畫本年度目標、於面積約三萬陌、收穫額約二萬五千噸、比昨六年度企圖約三倍半之增產而當於麻袋製織、混紡之青麻昨六年度二千五百噸、本七年度三千五百噸、八年度三千五百噸、爲生產計畫、該計畫、雖確實實行對 康德六年度麻袋總需要量、約七萬三千噸產數量不足、不能回避、爲該對策、洋麻 青麻之生產地、如從來不依存奉天錦州等之南滿濱江、林或對其他之方面工作一部北滿產物中一米七〇見當者有生產爲頗有望視

"砂糖"交涉
當能結果

【新京】滿洲國本年度需要砂糖概數爲二百五十萬担、內中國內產糖大體爲三十數萬担、（滿洲製糖會社可產三分之二北滿製糖會社可產三分之一）其餘之二百二十萬担勢必仰給於日本、關此業於客歲十二月有小山經濟部事務官東渡與日本國內關係當局進行諸般折衝、其結果日本側遂決定本年度向滿關、華供給量大體爲三百五十萬担、向滿洲國供給量（關東州在內）鑑於五年度供給實身已定爲一百六十萬担、至於輸出價格之默一、糖聯側根據現在中國市場輸入每百斤定價三十六圓六角五分、有較此低廉幾許之意向、但滿洲國對此、則認爲輸入價格應以日滿綜合物價對策爲目標、故應與日本內地販賣價格（每百斤二十五圓）同一而以此要請日本該當業於去年與日方交涉、但無成效竟延至今年惟滿洲國砂糖之配給、實有妨碍之虞、故極願交涉能早日妥協、於是乃囑舊職滯留東京之山梨商務司長努力折衝其結果、於一月中當能見到正式決定、惟日本內地之砂糖需給量因去年之減產、以及防止流入華南華中之關係上、內地民需似將有極力抑制之模樣、因之滿洲國之砂糖需要、對於消費上、亦應勵行抑制云、

上海郵政局
軍票受入

【上海】上海郵政局、於中部支那鑑軍票之流通增加現狀、今般以軍票購入中國郵票自來十五日爲實施、而軍票換算率、暫軍票每一圓法幣一弗二十五仙（法幣每百弗爲軍票八圓之單位）錢以下端數之場合以一錢單位爲計算十然無軍票之小錢準備小錢以法幣支付之場合亦有規定者換算率、隨時得爲變更如斯、重慶政府機關、國際的色彩之强大上海郵政管面局即應客觀的情勢軍票之收受爲容認、頗以好感爲對應

淋特靈
德國發明 驚嘆的治淋內服藥
五淋 淋女 白濁 白帶
LINDALIN

客室 雅潔 低廉 慇懃 暖氣 衛生 舒適 安全
特設食堂 歡迎主顧 優待團体
中央旅館 大連驛西鄰 電話㈢三八七九

眼科專門
光明醫院 院長王義心
入院隨意
大連西崗街勝利街九番地（新開大街西南角西路） 電話㈢一一〇七番

早洩病者收確實效果 防止早洩藥（外用）
性美膏 一元二角 二元
精力減退之人必備 回春聖藥
桃夢 （一圓二角 三圓）
奉天加茂町十六番地 木村商行

請通 廣告事務 電話 二一一〇二二

橫濱正金銀行
資本金（實收）日金壹億圓
公積金一億三八四〇萬圓
營業科目
一、滿洲國幣各種存款
二、貼現抵押放款
三、國外匯兌其他一般銀行業務
總行及分支行
橫濱（總行）東京、名古屋、大阪、神戶、長崎、宗榮、其他、大連、新京、營口、哈爾濱、上海、漢口、青島、天津、北京、廣東、香港、芝區大廣各地、
奉天支店大和區 電話㈢—四九一一 ㈢—八四二〇
西關分店 奉天市小西街二段 電話 二一二二五 二一三三六 二一三三七 二一五六七

天光電影院
藝華公司有聲滑稽巨片
十二日 十三日 十四日 三天 映演
鳳◈求◈凰
韓蘭根主 關宏達演
半價券有效
下期演 三星伴月

雲閣電影院
十二日 十三日 十四日 演
新華公司名貴有聲巨片
日出
袁美雲 白虹 陸露明 尙冠武 梅熹 韓蘭根 精心主演
時間 平日十二時半開 假日十時開 每日至晚十一時止
演前票價 二角

痔瘡 痔漏 特效藥
化痔
土龍散 每料五元 每料半三元
化痔膏 每盒一元 送一貫
▲適應症 二十四種痔瘡如各種痔漏肛門破裂大便走血奇痛奇癢濃血潰流凡用此散外擦化痔藥膏痛止濃消不受困苦本化痔散有廿餘年歷史
函索痔圖說明付郵票四分即寄
奉天大西關大街下頭路北門牌一〇九號 張三多堂藥店啓

馬二琴調經甘露飲

立止牙疼
不論如何之牙痛 不知不覺均可治癒
主治効能 虫牙之痛 牙根痛 由上火所起之牙痛 由神經肩酸而起之牙痛其他所有牙痛 均有神効靈効
發賣所 丹平商會藥房
代理店 大連 奉天 哈爾濱 日本實藥會社 奉天 井上誠昌堂 奉天 佐藥廣濟堂 新京 新京藥品會社 圖們 新井藥房
定價 二十五錢 六十錢 三十五錢
各處藥房均有
今治水

服裝的問題！
高級 協和服料
新奇 時式衣料
特選 西裝服料
男女 流行大氅
電話 三—四六八八
久綸百貨店 大連 西崗街 菜市對門

萬古萬年筆!!

梁宅靈藥 絕症更生 八年偶患
乳岩厄疾週身麻冷手節酸痛數月之久飲食日減生命堪虞屢經名醫皆云不治余日夜憂思懼恐難救忽憶伯父多年痰喘曾在奉天大東門裡北葦行胡同濟世藥房梁宅服立止咳嗽藥除根敝戚張君久淋服慢性淋濁殺菌散獲痊並久聞諸友談及該宅世傳成藥治愈半角風瘋癲狂爛鼠瘡坎頭瘡乳瘤岩各要症活人甚多遂急赴梁宅求治三日乳腫見消十日後已破者皆歛未破者均化絕症更生完全告愈緣梁醫士供佛奉經宏愿濟世以家傳珍貴之靈藥濟世間難醫之厄症爲此特載介紹患者早脫苦海彙資鳴謝也
奉天大西關上頭廣生泉前胡同一號 王得化謹啓

淋症劑盡 淋症劑盡 淋症劑盡 淋症劑盡

政府指定·醫家絕讚！

淋症 如此方可斷根！

至於輓近所謂化學療法劑、陸續而出現、一時頗甚流行、然此種化學劑、因未免缺憾、故仍然未能打滅人類勁敵淋症、但本劑「劑盡」之最新最純之化學元素、並非普通單一或刺戟性藥相同、「蘇爾份阿美德」可說內服治淋法之最後的一大成功

日本政府厚生省之原則的指定
滅淋復生是吾民族燃眉之急務、故於日本政府厚生省醫務課、早有丹心研究調查、以遂「蘇爾份阿美德」爲治淋之原則的療治劑而所指定。蓋本劑之偉効一經服用、不但完全殺滅、局部深處中之淋菌、又對・伏於血液中之淋毒淋菌亦準掃淨、早者由服葯後二日之內必見止疼淨尿之効果至晚亦於七八日之中收見暢癒。請看左開醫家之嚴正實驗報告。

實値神妙的速効確驗 醫學博士 小澤眞
査從來所使用的治淋藥村、未見曾淸確有偉効者故使醫家頗爲困難、但今偶然試用「ザオキン」(劑盡)方能收得未曾所見之偉效、乃使暗迷療法、遂導入於光明、即將本劑使用於每日所來之患者、看其經過、如止痛消膿效果不過二乃至三日以內、並無有糸毫副作用、不論何人無一不能服用、於余之病院、亦將治淋法、擬改變爲此「劑盡」

黃色民族之一大光明！ 藥學大家 薄井 博
新化學療法劑「劑盡」之出現、乃是爲世界人類、實以一大光明。不但於醫家確定其療治方式、且於一般患者方面、亦唯此一劑善能收見美滿之結果。更此化學要素、最合于黃色民族之體質、故雖服用大量並無副作用、尤其因葯價低廉、且又最合於亞民族之體質、以此持殊功效其根癒期間亦甚速快。

實動全球之偉効
本劑獨自的効果、此如經官界醫界、齊口絕讚而推奨、誠眞完全覆翻從來治淋法、査其各專門大家之臨床實驗報告、亦均收百治千効之効果、尤其是因專爲吾民族之滅淋復生所提供之故、至於葯價亦至以便宜諸位如失此機悔之晚矣！

主治
急性淋症・慢性極惡性淋症婦女淋毒性疾患一切・睾丸炎攝護腺炎・等等凡屬淋菌淋毒性之所有症狀・不論病根之深淺均可斷根！而又對於化膿性一切疾患亦奏確効！

葯價
五〇片…一元五角
一〇〇片…二元八角
一八〇片…四元八角
二五〇片…六元五角

各地葯房均有出售但因缺貨請向本舖訂購立送現貨嚴守秘密
日本東京市神田區神保町三 アルス（阿綠司）藥品部 東京振替郵政三一一九七

淋症內服 短期根治
劑盡 ザオキン

淋症劑盡 淋症劑盡 淋症劑盡 淋症劑盡

兩院聲明 優待半價 時間暫停 長短期優待券末日有效 團體票限一人二枚入場一次有效

十一日至十六日

光陸電影院 亞洲電影院

今天公映

藝華影業公司得意出品 有聲愛情哀艷超特新片

路明 王乃東 李英 余琳 曹娥 關宏達 主演

香江歌女

金錢與戀愛的關鍵！
行動與思想的矛盾！
是情場的悲劇！
是歌壇的慘史！
香江歌女！
是青年男女的模範讀本
是兩性戀愛的萬有文庫
悲痛！熱情！辛酸！

光陸影院優待觀衆 隨整票贈送減價券一枚

欲得嬰兒白胖必食

經濟合理而有豐富的榮養
完全母乳代用品

森永牛奶粉

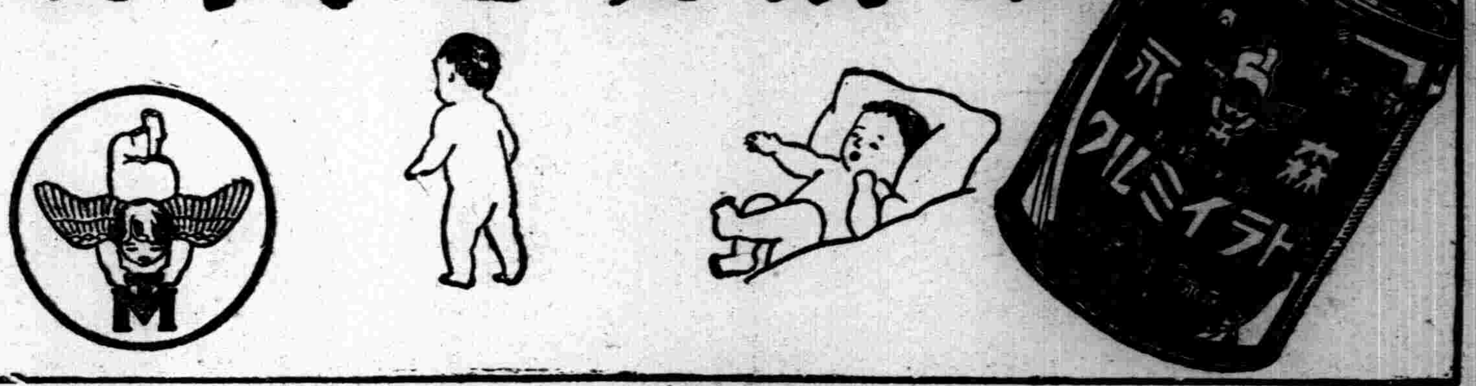

各種車帶用補帶機器

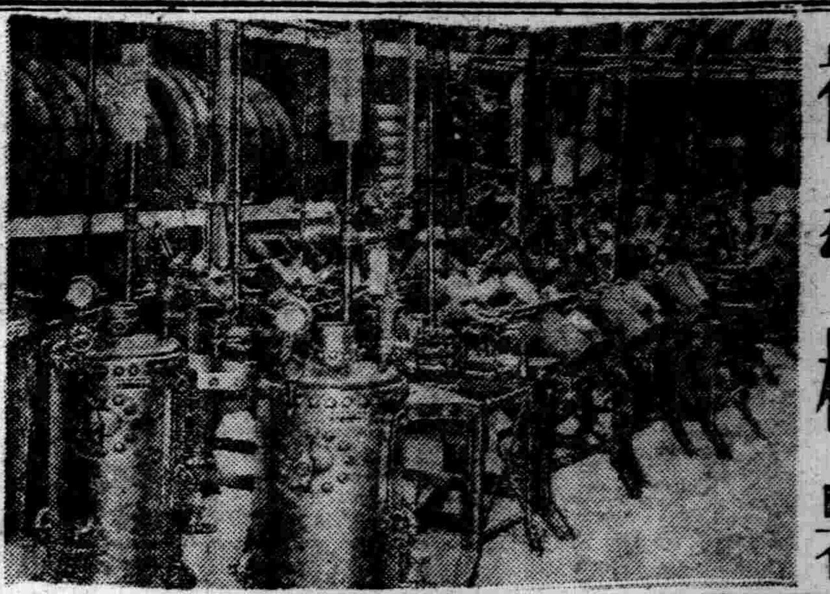

大車膠皮輪及部分品

自轉車及部分品

批發

直輸入各種 自轉車 馬車膠皮輪 帶貨車 補帶機等 批發

奉天大西邊門外南路
永和商會
電話二四〇〇六 二三一九七番

天津國醫函授學院招生 免費

函索詳章及新科學漢醫講義樣本寄天津英租界三十二號路積慶里八號 △院長尉稼謙

萬吉は安心して使へる萬年筆

紅獅

香清味妙 人人愛吸

國產優良 純粹椿製

井筒香油

井筒香油

近來頭髮……不知何故變爲紅色或者多生頭屑或者掉髮碎斷……這是因爲頭髮營養不足的關係呢 請就愛用含有多量頭髮榮養的井筒香油吧!!

代理店 奉天蔺田德商店

本舖東京 井筒屋香油店